BRASIL 3 BOLIVIA 0 — 9ª PAGINA

ALASTRA-SE A GREVE NOS ESTADOS UNIDOS — 2ª PAGINA

COM. DE INQUERITO NOMEADA PARA BORGHI — 3ª PAGINA

SEC. DE AGRICULTURA CRIADA NA PREFEITURA — 12.ª PAGINA

Edição de hoje: 12 PAGINAS 40 Centavos

Diario Carioca

Quinta-feira 17 DE JANEIRO DE 1946

Fundador: J. E. DE MACEDO SOARES

ANO XIX — RIO DE JANEIRO — Diretor HORACIO DE CARVALHO JUNIOR — PRAÇA TIRADENTES N.º 77 — N.º 5.390

BIBLIOTHECA NACIONAL RIO DE JANEIRO CONTROLE LEGAL

TENTADA UMA CHANTAGEM CONTRA O PRESIDENTE LINHARES POR BORGHI

O manifesto-pêco

J. E. DE MACEDO SOARES

Nos cinquenta e seis anos de existência do regime republicano, com tantas vicissitudes e alternativas, os brasileiros testemunharam a deposição de três chefes de Estado. Deodoro e Washington Luis portaram-se com dignidade e alto espirito público, o sr. Getulio Vargas deu a pleno medida da degradação das idéias e sentimentos politicos de uma epoca de terrivel decadência.

Vargas conduziu-se, nos transes de sua deposição, como um homem que se entrega às suas intimidades mais vulgares, certo de estar só, resguardado de toda curiosidade e indiscrição, quando, na realidade, estava na boca da cêna numa projeção iluminada de seus gestos e atitudes. Nunca se viram, em tais circunstâncias, palavras e atos mais reles, nunca se exibiu tão feroz o egoismo, a ambição e a falta de amor próprio de um homem relutante em aceitar a hora do destino.

Dir-se-ia uma personagem de comédia ressaltando a ironia da sorte, traduzindo-se por cruéis epigramas, dando por contraste a medida das téses do comediógrafo moralista. Mas não foram só as ansias de regatear mais alguns dias de gozo do poder e as mentiras, as mistificações e os engodos de seu temperamento trapaceiro; também as fotografias documentaram a mesquinharia dos últimos cenarios de um filme fracassado.

Ontem os jornais divulgaram mais um documento vergonhoso dos derradeiros instantes de um ditador escorraçado. Vargas, depois do breve período de quinze anos de mando usurpado, quis dirigir-se ao povo brasileiro. Pôs todo seu rancor, quando não sua altivez e bravura, num documento que poderia ser falso e incoerente, mas que denotava a reação de um homem ofendido. Bastou porém a reflexão prudente de um amigo para desarmar o falso corajoso. Vargas refez os termos da sua despedida, encolheu-se na medida que dera de sua tempera varonil, quase acariciando os canhões do sr. general Alcio Souto que lhe impuseram a derrubada.

No fastigio do poder, Vargas prometia que nem a traição nem a intriga o despojariam do govêrno, do qual só desceria morto. Mas na hora zero, Vargas dando-se por "traido pelo conluio da intriga e da violência, antecipou pela renuncia o periodo de menos de dois meses que ainda lhe restavam para deixar o govêrno". Não foi com os pés para a frente, no seu sarcófago, que Vargas tangido largou o Guanabara. A discrepancia entre a promessa e o cumprido está explicada assim —: "Deixo o govêrno para que por minha causa não se derrame sangue brasileiro." Êsse homem é o que galgou o poder sôbre cadáveres de brasileiros em 1930 e que por ficar obstinadamente no poder e gozá-lo, nos seus aspectos mais reles, derramou o sangue dos brasileiros em 32, 35, 37 e 38!

Pretendia Vargas que sua deposição em 29 de outubro fôra obra de uma conjuração de generais chefiada pelo sr. general Góis Monteiro, a qual traindo o presidente da República, abusou do espirito de disciplina e boa fé dos oficiais e soldados, que dela participaram inconscientemente. Entretanto Vargas escreveu isso no pleno conhecimento das moções assinadas por milhares de oficiais de todas as patentes do Exército, da Marinha e da Aeronáutica pedindo aos seus chefes que apeassem o ditador, pondo termo à ignominia de sua ditadura.

Vargas viu nesse nobre e generoso movimento de reação nacional, apenas a manobra desleal dos graduados, aproveitando um "futil pretexto" que na realidade era o golpe "continuista", a retomada do pleno poder ditatorial, pondo mais uma vez a nação de joelhos aos pés de seu caudilho.

O manifesto-pêco é um documento de primeira ordem dos tempos que vivemos. O Exército deve meditar nas suas mentiras, na hipocrisia e má fé de seu autor Vargas, impulsionado por Borghi, Nelson Fernandes, capitão Prestes e toda a constelação dos especuladores negocistas e aventureiros—aí vem para tentar a suprema aventura. Nada lhe será dificil sem a nossa vigilância sem a coragem e o patriotismo das classes armadas sem o instinto de conservação dos brasileiros

"SÃO PAULO"

Companhia Nacional de Seguros de Vida

Sucursal no Rio de Janeiro: — AV RIO BRANCO 114 6.º

DIRETORES

Dr José Maria Whitaker
Dr Erasmo Teixeira de Assumpção
Dr J. C. de Macedo Soares

Suspensão Imediata da Devassa

Sob Pena de Uma Campanha Injuriosa Contra o Chefe do Governo e Sua Familia — Repelida a Audaciosa Tentativa

A secretaria da Presidencia da Republica distribuiu á imprensa a seguinte nota:

"O sr. Hugo Borghi incumbiu, hoje, pela manhã, emissario de sua confiança, de procurar o Governo, para exigir deste que fizesse suspender imediatamente, a devassa ordenada em torno dos negocios de algodão, sob ameaça de iniciar injuriosa campanha pessoal contra o presidente da Republica e pessoas de sua exma. familia.

Consciente de suas responsabilidades, e inflexivel no cumprimento dos seus deveres patrioticos, o Governo repeliu tão ousada e revoltante atitude, deliberando prosseguir, serenamente, mas com firmeza, no inquerito que visa restaurar os creditos da moralidade administrativa dos dirigentes da causa publica brasileira".

Morinigo e as Eleições Paraguaias

Politicos Examinam o Ato do Ditador

MONTEVIDEU, 16 (U.P.) — A proxima Conferencia de Chanceleres, a se realizar no Rio de Janeiro influiu fortemente para que o general Morinigo anunciasse o proposito de restabelecer a normalidade institucional no Paraguai, segundo manifestou á United Press o vice-presidente do Partido Liberal dr. Policarpo Artaga, que fez asperas referencias aos "nazistas paraguaios".

Adiantou o dr. Artaga que esta não é a primeira vez, nestes ultimos cinco anos, que o general Morinigo anunciou tais propositos mas "só o fato de não ter se resolvido a promulgar um decreto-lei em todo este lapso de tempo constitui prova suficiente de que não está interessado em métodos democraticos."

Sr. Sumner Welles

Resposta da UDN ao Sr. Sumner Welles

Damos, na 3ª pagina, a integra de importante documento da UDN em torno de idéias e opiniões do sr. Sumner Welles. Destacamos abaixo dois trechos mais caracteristicos:

PRIMEIRO:

"A "democracia" que o senhor Sumner Welles enxerga e proclama no governo do sr. Getulio Vargas é exatamente a que corresponde, para um certo tipo de estadistas, diplomatas, homens de negocio e jornalistas americanos, ás necessidades dos povos atrasados da America Latina. Para esta mentalidade mais interessada na ordem das ruas do que na organização politica, os latino-americanos devem se contentar com o que, no conceito dela, podem fruir de democracia. Isto é, devem se contentar com a paternalidade de governos fortes que, sem embaraços de imprensa, tribuna e opinião livres e sem os entraves de Camaras eleitas, possam atender, com submissão e presteza, ás exigencias de embaixadores do tipo do sr. Jefferson Caffery. Deste sr. Jefferson Caffery que somente devido á censura de imprensa e á ditadura policial, póde levar sem tropeços até o fim a sua estreita associação com o governo liberticida que infelicitou o Brasil".

SEGUNDO:

"Onde, no entanto, seu afastamento da realidade toca os limites do grotesco, é quando ele

(Conclue na 11a pág.)

NATAL NA ALEMANHA

Na cidade devastada de Frankfurt, duas meninas conduzem um grande achado para casa: uma arvore de Natal encontrada entre as ruinas. Conduzem-na para casa, isto é, para o porão onde vivem, assinalada na fotografia pela presen ça da chaminé. (Foto ACME-DC, via aerea)

O PAÍS

Borghi, o Roedor dos Algodoais Bancarios

O RÉU FAZ-SE VITIMA — PROVAS SOBRE PROVAS — QUE A COMISSÃO TRABALHE DEPRESSA E PUBLICAMENTE!

Carlos Lacerda

No comicio de Juiz de Fóra o Curuquerê Borghi financiou um carro alegórico com uma enorme marmita de dentro da qual emergia um sujeito encimado por um cartaz: "Os Três Grandes", exibindo retratos dos três, a saber, o general Dutra, o churrasqueiro Getulio e o curuquerê Borghi.

DEVASSA PUBLICA E RAPIDA!

Será nomeada hoje, pelo presidente do Banco do Brasil, uma comissão de inquerito. Mas, que seja rapido — e que tenhamos, os jornalistas, livre acesso aos documentos, como até agora. Pois do contrario seria fazer precisamente o jogo de Borghi, que reclama "sigilo" para as suas "operações". E' indispensavel a publicidade, pois se trata de uma devassa — e como tal deve ser acompanhada diretamente pela imprensa.

Dessa comissão fará parte, ao que ontem me foi assegurado no Banco do Brasil, esse admiravel militante anti-fascista e exemplar funcionario do Banco que é o sr. Tancredo Ribas Carneiro. Esse nome será uma firme garantia do êxito nos trabalhos da comissão.

CHANTAGISTA

Revelou-se Borghi, na sua discurseira de ontem, além de insultador vulgar, um chantagista reles. Ao queixar-se de que estão violando "o sigilo das operações comerciais", disse ele estar guardando silencio mas com ameaças: "até o momento nada revelei sobre operações de credito por mim feitas e nas quais sou a parte credora".

Pois que revele, e quanto antes!

Estamos assistindo, neste país, á extrema desmoralização a que o Brasil foi arrastado por Getulio Vargas. Um negocista, publicamente acusado de lesar milhares de pessoas e o maior estabelecimento de credito do país, manda um emissario ao presidente da Republica para intimá-lo a fazer cessar a campanha sob pena de atacar rudemente o proprio presidente e pessoas de sua familia.

Essa monstruosidade é bem a prova do que vale Borghi. Mas, por nossa parte, nós os pasquins, nós os jornalistas venais, que não somos marmiteiros como Ugo Borghi nem pilhamos o Banco do Brasil, não tememos qualquer intimidação dessa ou de qualquer especie. E exigimos do governo que leve avante o inquerito, já agora entregue ao sr. Guilherme da Silveira, com a assistencia dos representante da imprensa.

Esse o nosso unico interesse. E o nosso dever.

CRIANÇA LOUCA

Transforma-se Borghi numa criança louca e argumenta com uma puerilidade de espantar quando diz que as suas negociatas foram encetadas antes do queremismo e que, portanto, não pode conceber como se associa a sua vida comercial com a sua atividade politica.

Foi precisamente por estar encalacrado que Borghi se atirou de cabeça no queremismo. E foi depois de se atirar no queremismo que se alterou a propria legislação do financiamento para beneficiá-lo.

Outro argumento: "Quase todos imaginam ter a luta terminado a 2 de dezembro com a derrota da UDN. Estão enganados".

Sim, estão enganadissimos quantos pensarem que a luta terminou. A nossa luta não visava a presidencia da Republica, mas sim a democratização — que é como quem diz a limpeza e a decencia do Brasil. Esta, só um Borghi poderia julgar tê-la encerrado a 2 de dezembro. Ela continua e continuará quer esteja Borghi na Camara ou no microfone, quer seja o sr. Linhares ou general Dutra presidente da Republica.

Depois de citar "o filosofo indiano Rabindranath Tagore", que não foi filosofo e sim poeta, plagia o sr. Getulio e diz: "Só a violencia ou a morte poderiam calar-me".

"Não temo o escandalo em que estão procurando envolver-me porque tenho a consciencia tranquila e confio em Deus to-

(Conclue na 11a pág.)

SHARON ROGERS dirige uma orquestra de jazz e esteve recentemente no Japão para divertir as tropas americanas. De volta, porém, declarou que estas se estavam divertindo e demasiadamente aliás, era com as pequenas niponicas. Fez mais: condenou em termos crus que os seus conterraneos confraternizassem daquela forma com as inimigas, divertindo-se tanto com "geishas", em vez de se divertirem com ela, isto é, com sua orquestra. (Foto ACME-DC, por via aerea).

O Ministério Completo do Gen. Dutra

Confirmando todas as informações divulgadas em primeira mão pelo DIARIO CARIOCA, sobre a constituição do ministério do general Eurico Gaspar Dutra, reproduzimos abaixo os nomes dos futuros titulares, com a indicação de suas respectivas pastas:

Justiça — Carlos Luz.

Fazenda — Gastão Vidigal.

Exterior — João Neves da Fontoura.

Guerra — General Góis Monteiro.

Marinha — Almirante Silvio Noronha.

Aeronautica — Brigadeiro Armando Trompowsky.

Agricultura — Neto Campelo Junior.

Educação — Luiz Capriglioni.

Viação — Coronel Edmundo Macedo Soares.

Trabalho — Otacilio Negrão de Lima.

Chefe de Policia — José Pereira Lira.

Prefeito — Hildebrando de Góis.

Boletim do Mundo

O REPRESENTANTE da Australia, Makin, que será o primeiro presidente do Conselho de Segurança, se vier a prevalecer o sistema de rodizio por ordem alfabetica, deixou transparecer em sua oração uma extremada preocupação sobre o uso da força para a preservação da paz, dando a entender que a utilização de armas atomicas poderosissimas, seria o decisivo argumento de "persuasão".

O seu colega holandês, que rebateu seus pontos de vista, profligou a perspectiva do aniquilamento em massa, invocando o "governo comum da lei".

As advertencias do representante da Holanda foram sensatas e oportunas. Os [illegible] atomicos não serão detidos sempre pelas nações que os possuem; e para o rol das grandes potencias poderão entrar em breve muitas secundarias.

Estes conceitos, considerados agora que as nações se reunem, têm o seu valimento na orientação dos postulados que se procuram erigir.

A força é o elemento de aplicação do direito e é em função dele que deve ser exercida.

A lei, a razão e a cooperação é que devem dar a ultima palavra, quando a energia atomica for do dominio internacional.

O chefe da delegação iraneana declarou que apelará para a Assembléia das Nações Unidas, se a Russia insistir em manter tropas de ocupação em seu país.

E' a primeira controversia que será submetida ao julgamento da Corte Internacional. Um "Grande" versus um "Pequeno".

Vale esperar pelo "veredictum".

A proposito das eleições proclamadas por Morinigo, um lider democratico paraguaio declarou que não é a primeira vez que o ditador guarani as anuncia, sem que até hoje um ato oficial fosse lavrado nesse sentido.

Vargas, o pai dos pobres e mãe dos ricos tambem encontrava sempre boas razões para adiar o plebiscito.

As artimanhas usadas pelos totalitarios são sempre semelhantes. Apenas algumas variantes regionais.

AJAX.

Alastra-se a Greve nos Estados Unidos

Movimento Subterraneo na Alemanha

FRANCFURT 16 (U. P.) — O tenente-general Lucius Clay, sub-governador militar da zona norte-americana, anunciou hoje que mais 20 000 alemães foram presos em massa, por ser membros de organizações alemãs suspeitas. Provavelmente, segundo revelou o mesmo informante, os presos serão postos em liberdade devido ás novas instruções comunicadas pelo Departamento da Guerra.

Acrescentou o general Clay que está autorizado a ordenar aos governos militares norte-americanos na Alemanha que ponham em liberdade todos os pertencentes a organizações nazistas, desde que os mesmos não estejam sendo processados por delitos de guerra. Explicou que é necessario "deixar-se espaço nas prisões para os novos detidos".

Entre as organizações ou grupos que não serão motivo para prisão coletiva figuram os industriais, agentes de policia, prefeitos e alemães que desempenharam cargos oficiais nos países ocupados pela Alemanha antes da derrota nazista.

Clay manifestou que "cada detido sem processo" será julgado individualmente antes de sua prisão. Ninguem será considerado culpado simplesmente por pertencer a grupos ou organizações, a não ser as que venham a ser acusadas futuramente por crimes de guerra.

Acrescentou que nas próximas eleições votarão 4.500.000 alemães. O pleito será realizado no próximo domingo em 17 distrito e, uma semana depois, nas restantes 11.000 comunidades eleitorais. As eleições serão realizadas apenas nas povoações de menos de 20.000 habitantes e delas resultará a escolha de juntas municipais que, por sua vez, nomearão os prefeitos.

A Situação na Argentina

APARECEM AS CHAPAS DOS PARTIDOS TRABALHISTAS E DISSIDENTE RADICAL

BUENOS AIRES, 16 — (De Hugh Jencks, correspondente da U.P.) — O grupo radical dissidente presidido pelo ex-ministro do Interior Hortensio Quijano, terminou sua convenção ás 6 horas da manhã de hoje, proclamando Peron candidato á presidencia da Republica e Quijano á vice-presidencia. Doze horas antes do Partido Trabalhista havia proclamado a formula Peron-Mercante. Ambos os grupos são os mais importantes das numerosas agrupações criadas por Peron para dar força á sua campanha eleitoral. Todos esses partidos celebrarão uma convenção geral em data futura não especificada, para se porem de acordo sobre uma formula unica que conte com o apoio de todas as forças peronistas.

Os observadores politicos acreditam que Mercante triunfará sobre Quijano como candidato á vice-presidencia. A eleição de Quijano e de Mercante como candidatos põe de lado meia duzia de outros peronistas importantes que confiavam em ser candidatos á vice-presidencia como o ex-ministro da Marinha, almirante Aessire e o ex-ministro da Fazenda Antille.

Entrementes, o "lock-out" entrou em seu terceiro dia, que provavelmente será o ultimo. Muitos estabelecimentos comerciais pequenos já reabriram as portas, porem, as grandes casas e toda a industria continuam fechados não se tendo chegado ainda a acordo entre operarios, empregados e patrões. Tão pouco há indicios de que os patrões se proponham prolongar o "lock-out", embora reste tomar a decisão final.

Os observadores imparciais consideram muito significativo o fato de que o "lock-out" tenha se caracterizado pela falta de atos de violencia. Somente na cidade de Mercedes, provincia de Corrientes, ocorreram incidentes tendo a multidão saqueado varias casas de comestiveis, sem a intervenção da policia, entretanto. Em geral as forças peronistas acataram a ordem de não recorrer á violencia. Ainda não se póde antecipar qual será o desenlace da luta entre patrões e empregados sobre o cumprimento do decreto de aumento de salarios e gratificações, pois as grandes empresas mantêm-se firmes, dispostas a não fazer seus pagamentos na forma indicada pelo referido decreto.

Fechados Todos os Frigorificos Norte-americanos

CHICAGO, 16 (Por Joe Morgan, da United Press) — A greve dos trabalhadores de frigorificos motivou o fechamento dos frigorificos de todas as zonas dos Estados Unidos, e os dirigentes do Sindicato respectivo perderam as esperanças de uma pronta solução do conflito originado pelo pedido de aumento de salarios.

O movimento inclui cerca de 300.000 trabalhadores nos centros frigorificos mais importantes.

Os dirigentes dos Sindicatos filiados á Federação Norte-Americana do Trabalho não fizeram comentario em torno da negativa do Congresso das Organizações Industriais de aceitar o plano da citada Federação para por fim á greve. Aproximadamente 195.000 grevistas pertencem ao Congresso das Organizações Industriais e os restantes são filiados á Federação Norte-Americana do Trabalho.

Essa greve priva o país da maior parte do seu suprimento de carne e oferece para muitas cidades norte-americanas a perspectiva de ficarem sem carne para alimentação dentro de poucos dias.

Os frigorificos do país têm estoques de carne para suprimento aos consumidores durante sete dias e, assim, depois as populações terão de limitar seus alimentos a ovos, galinha pescado, coelho e peru, que existem em abundancia.

O Departamento da Agricultura anunciou o perigo da instalação do mercado negro, porém a Associação dos Açougueiros de Cleveland manifestou que será necessario pelo menos um mês para que possam ser organizadas operações para o fornecimento de carne. Entretanto, o Escritorio da Administração de Preços adotou diversas medidas relativamente ao assunto.

Os gerentes da Wilson & Company denunciaram hoje que os piquetes de grevistas impediram a entrada dos magarefes nos estabelecimentos da Companhia nesta cidade, os quais por fim conseguiram entrar, em virtude da policia ter obrigado os piquetes a abrirem as filas.

Chicago é a cidade que mais notou o efeito da greve, pois o numero de grevistas na sua zona de matadouros atingiu a cerca de 25 000.

A presente greve dos trabalhadores em frigorificos visa principalmente as quatro "grandes" companhias da industria que são a Swift, a Armour, a Wilson e a Cudahy.

DR. NELSON CONY

Medico-Operador

R. SEN. DANTAS 20 13.º and. Salas 1306/9 — cons. [illegible] 3.ª, 5.ª sab. das 15 ás 18 hrs

O MUNDO

Paz Justa e Duradoura Para Todos os Povos do Universo

Pedem na Assembléia das Nações os Delegados Latino-Americanos

LONDRES, 16 (De R. H. Shakford, correspondente da United Press) — Os delegados de varios paises latino-americanos expressaram hoje, durante o debate geral da assembléia da ONU, que o mundo tem agora a oportunidade de estabelecer uma paz justa e duradoura para todos os povos do universo e comprometeram a sincera participação incondicional de seus paises na gigantesca tarefa empreendida pela organização internacional.

Falaram sobre esse assunto o delegado do Salvador, sr. Gustavo Guerrero, que tambem falou em nome da Guatemala, Honduras, Nicaragua e Panamá; o sr. Huberto Albornoz, do Equador; o sr. Carlos Lleras, da Colombia; o sr. Alfonso Rosenweiz Diaz, do México, e o sr. Lucio Moreno Quintana, da Argentina.

Outros aspectos interessantes do debate foi a revelação de que a delegação do Iran recebeu ordem de seu governo de submeter á consideração da assembléia a sua divergencia com a Russia.

O delegado norueguês, sr. Lie, preveniu as nações contra a divisão em blocos e, indiretamente, repeliu as tentativas que, segundo afirmou, estão sendo feitas para incorporar a Noruega ao bloco soviético.

Por sua parte o representante da Polonia, sr. Wincenty Rzymowski, afirmou que iguais niveis de vida e custo distribuição da riqueza e renda das nações são essenciais para a vida internacional.

O sr. Gustavo Guerrero, ao falar em nome de 5 paises centro-americanos, disse que o mundo tinha uma divida com a Liga das Nações pelos grandes progressos realizados no terreno da jurisprudencia internacional pela Corte Permanente da Justiça de Haya. Destacou que para não se cair em antigos erros e não destruir a última esperança dos povos será necessario que os esforços da ONU sejam sempre desenvolvidos numa atmosfera de mútuo entendimento e confiança, sobretudo que se subordinem aos interesses nacionais e internacionais.

O chefe da delegação do Equador disse que o destino colocou agora as nações diante da paz que deve obtida da mesma forma como ganhamos a guerra, embora a custo de grandes sacrificios. Destacou ainda que seu país foi o primeiro a adotar a arbitragem em sua constituição.

O Lleras, da Colombia, disse que o objetivo da ONU deve ser a "verdadeira união dos povos". Acrescentou confiar em que um fecundo internacionalismo conseguirá suceder á visão egoista dos grupos nacionais isolados. Disse ainda que o mundo começa a emergir do conceito isolacionista das economias nacionais para situar-se num terreno mais realista e justo da economia universal.

O cefe da delegação mexicana, sr. Rosenweyz, que falou em inglês, prestou homenagem á ONU e, depois de recordar a participação de seu país na guerra, afirmou que o México unir-se-á á luta pela paz e a ordem.

O chefe da delegação argentina, sr. Moreno Puintana, indicou a possibilidade de seu país unir-se á UNRRA. Falando tambem em inglês disse que a Argentina se associava á grande tarefa que começa agora e que depositava grande confiança no exito final da Organização das Nações Unidas. Afirmou que seu país cumprirá todos os direitos e obrigações contidos na Carta Mundial, acrescentando que o destino da Argentina está por tanto, identificado com o destino das demais Nações Unidas.

Com relação á apresentação á ONU o chefe da delegação do Iran, sr. Taquizadeh, informou que a delegação persa reunir-se-á para decidir sobre a atitude a tomar. Por enquanto nada pode impedir que apresente o caso a menos que o Iran seja dissuadido pelas grandes potencias em vista de que a ONU ainda se encontra na etapa de organização.

Reunir-se-á amanhã o Conselho de Segurança mas não é provavel que a delegação do Iran apresente a questão. Espera-se que a reunião do Conselho seja dedicada á organização e declaração inaugural.

O delegado norueguês, ao prevenir o mundo contra o perigo da divisão em blocos, afirmou que as Grandes Potencias têm responsabilidades muito maiores que as pequenas nações e estavam obrigadas a solucionar os casos sobre os quais a assembléia nada podia fazer entre si, estreitamente, sem os pequenos paises a colaborar. Exortou afetar sua cooperação com as Grandes Nações.

Por outra parte o Comite Economico Social reuniu-se decidindo começar suas tarefas na próxima quarta-feira em vez do dia 29.

O PROGRAMA PARA HOJE

LONDRES, 16 (U.P.) — É o seguinte programa da Assembléia Geral das Nações Unidas para o dia de amanhã: dez e meia da manhã: décima-primeira seção plenária, na qual deverá fazer uso da palavra o ministro do exterior da Grã-Bretanha, sr. Ernest Bevin. Outros oradores incluem o Perú, Yoguslávia, Costa Rica; tres horas da tarde — primeira reunião do Conselho de Segurança das Nações Unidas; cinco horas da tarde — décima-segunda seção plenária.

As nações participantes do Conselho Econômico e Social reuniram-se hoje em carater não formal, decidindo convocar a primeira reunião do conselho para a próxima quarta-feira. Na Assembléia Geral de hoje foram ouvidos os discursos dos representantes do El Salvador, Equador, Noruega, Argentina, México, Polonia e Colombia. Finalmente, o sub-comité do Comité Geral ouvir hoje os representantes da Federação Mundial dos Sindicatos Trabalhistas, que pleiteiam uma posição consultiva no seio da Assembléia.

O Regente Horty vai ser Julgado

RECLAMAÇÃO DA IUGOSLAVIA JUNTO AO TRIBUNAL DE NUREMBERG

NUREMBERG, 16 (De Ann Springer, da U. P.) — O almirante Nicholas Horthy, antigo regente da Hungria, que está sendo reclamado pela Yugoslavia para ser julgado como criminoso de guerra, declarou hoje que os alemães o haviam sequestrado, bem como á sua familia, mantendo-o prisioneiro, durante sete meses, depois de sua tentativa no sentido de fazer a Hungria render-se aos aliados. Numa entrevista exclusiva com a United Press, o almirante Horthy que está profundamente abatido, após os sete meses de cativeiro na mão dos alemães, além dos sete meses sob a tutela dos aliados, que o mantêm na ala das testemunhas, no tribunal de Nuremberg admitiu hoje que "coisas terriveis e profundamente chocantes ocorreram quando as tropas hungaras invadiram a Yugoslavia. Não obstante, Horthy declarou que fizera serem punidos os responsaveis pelas atrocidades cometidas.

Como se sabe Horthy foi libertado pelas autoridades de Nuremberg pouco antes do Natal, mas recentemente a Yugoslavia notificou ao sr. Robert H. Jackson, procurador da justiça norte-americana, que estava preenchendo uma requisição junto á Comissão de Crimes de Guerra de Londres no sentido de nomear o almirante Horthy como criminoso de guerra.

Sentado em sua sala de visitas de sua casa da Bavária, onde está vivendo sob custodia norte-americana, o almirante Horthy narrou a história de sua tentativa de rendição nos aliados e consequente sequestro pelos alemães. A proposito disse textualmente: "Eu havia notificado a Hitler de que os hungaros baixariam as armas se os britanicos ou norte-americanos alcançassem a Hungria. Tambem esperavamos que os britanicos ou norte-americanos desembarcassem em Fiume e marchassem sobre a Hungria. Por outro lado, fiz saber a Hitler que se os russos entrassem na Transilvania a Hungria estaria perdida e eu teria de pedir armisticio. Os alemães foram batidos na Transilvania, em consequencia, no dia quinze de outubro de 1944 chamei o ministro alemão e comuniquei-lhe que me via obrigado por meu povo e meu país solicitar o armisticio."

DAS CINCO PARTES DA TERRA

JORNAL COMUNISTA ALEMÃO

BERLIM, 16 (U. P.) — As autoridades soviéticas licenciaram o jornal comunista alemão "Deutsche Volkszeitung" hoje, que criticou o fato do tribunal canadense haver comutado a sentença do major-general Kurt Meyers, da Juventude Hitlerista. A proposito, aquele mesmo jornal escreve "Ficou provado que o major-general Meyers assassinou prisioneiros de guerra canadenses, não devendo haver "expiação para os assassinos S. S.".

GOLPE COMUNISTA NA GRECIA

ATENAS, 16 (U. P.) — Uma delegação do partido comunista visitou o primeiro ministro Sofoulis, hoje, desmentindo o boato de que o partido comunista estava planejando um golpe de estado contra o atual governo.

MENSAGEM DO PAPA

CIDADE DO VATICANO, 16 (U. P.) — O Papa declarou hoje á aristocracia italiana, em resposta aos seus cumprimentos de Ano-Novo, que a mesma deveria dar o exemplo para todos os povos, relativamente aos deveres do homem. Sua Santidade acrescentou ainda que os aristocratas devem fazer o máximo para auxiliar o povo de outras classes.

CONDENADOS TRES MEMBROS DAS S. S.

NAPOLES, 16 (U. P.) — Seis juizes militares de um tribunal aliado condenaram três membros das "S. S.", a saber Heinrich Andergasen, Augusto Schiffer e Albert Storb, por terem assassinado cinco soldados americanos e dois soldados britanicos, nas proximidades de Bolzano, no mês de fevereiro do ano passado.

Os criminosos foram condenados á morte na forca. Um oficial nazista de campo de concentração, Hans Buts foi tambem condenado á pena de prisão perpetua. A comissão aliada deliberou durante duas horas antes que fossem conhecidos os veredito.

CHURCHILL EM MIAMI

MIAMI BEACH, EE. UU., 16 — (U. P.) — Ao chegar a esta cidade, em viagem de repouso, o ex-primeiro ministro britanico Winston Churchill falou á imprensa manifestando-se favoravelmente ao emprestimo dos Estados Unidos á Grã-Bretanha, e indicando que, do ponto de vista financeiro, "nosso país sofreu mais que todos os outros. Nenhum dos paises ocupados pagou tão alto preço como nós. O emprestimo que solicitamos servirá para reconstruir, vestir e alimentar nosso país. Devemos obter [illegible] emprestimo porque nossas finanças se [illegible] esgotadas."

CESSÃO DE PARTE DA INDOCHINA

WASHINGTON, 16 (U. P.) — O Departamento de Estado anunciou que o governo não reconhece a cessão forçada, feita ao Sião em maio de 1941, de parte da Indochina, sendo ademais de opinião que tal territorio seja devolvido á França. A zona referida compreende a parte meridional da Cambodia e a zona de Laos, ao oeste do rio Merong, que o governo de Vichy cedeu ao Sião, mediante venda.

A LINGUA RUSSA NAS ESCOLAS BRITANICAS

LONDRES, 16 (U. P.) — A senhorinha Ellen Wilkinson, ministra britanica da educação, aprovou hoje o parecer do Comité segundo o qual o russo deverá ser ensinado nas escolas britanicas do segundo ciclo.

BLOQUEIO DOS BENS DO EIXO NA ESPANHA

MADRID, 16 (U. P.) — O Boletim Oficial do governo publica uma determinação do Ministerio do Exterior, esclarecendo as disposições relativas ao bloqueio dos bens estrangeiros pertencents aos países do Eixo. Abrangem essas disposições todas as sociedades subordinadas ás determinações em vigor sobre a escrituração funcional dos pactos sociais ou estatuto de empresas, o que não póde ser modificado sem prévia autorização administrativa.

BRITANICOS AGRACIADOS NOS ESTADOS UNIDOS

LONDRES, 16 (U. P.) — Dentre as personalidades britanicas agraciadas hoje com condecorações militares norte-americanas conta-se o almirante Lord Louis Mountbatten, antigo chefe das operações combinadas, que recebeu a Legião do Mérito no grau de comandante. Não obstante, Mountbatten não poude comparecer a cerimonia, em virtude de suas ocupações no exterior.

INDUSTRIA CINEMATOGRAFICA

HOLLYWOOD, 16 (U. P.) — A primeira conferencia de vendas de após-guerra, da industria cinematografica, bem como a primeira conferencia dos distribuidores latino-americanos, acaba de se inaugurar nesta cidade, o que teve lugar na terça-feira, sob a presidencia do sr. Joseph Seidelman, da Universal, que discutiu o programa de sua companhia para o proximo ano com os representantes de onze países latino-americanos. A conferencia deverá terminar no domingo. Os [illegible] [illegible] ainda [illegible] do teatro.

PRESO EM NOVA YORK

NOVA YORK, 16 (U. P.) — Um devoto de um yogui indiano, que declarou ter sido compelido a roubar várias entidades catolicas "por vozes interiores", foi hoje preso nesta cidade o acusado de varios furtos, além de ter ferido á faca um reverendo. Dezesseis policiais encurralaram o pseudo mistico num restaurante da Broadway, depois que o mesmo havia logrado fugir do distrito policial onde se encontrava detido. Trata-se de Walter Travis, de trinta e oito anos, eletricista, que assaltou varias reitorias catolicas, com finalidade de furto. Em seu apartamento a policia encontrou mais de trezentos mil dolares, que estavam cuidadosamente ocultos sob as tabuas do assoalho.

Nomeação Hoje da Comissão Para o Inquerito Borghi

A POLÍTICA

Resposta da UDN a Mr. Sumner Welles

Demonstrada a Ignorancia e a Má Fé do Ex-Sub-Secretario de Estado — "Democracia" á Maneira de Welles, Caffery e Vargas — O Caso do Discurso de Berle

Conforme o DIARIO CARIOCA informou em primeira mão, o relatorio da UDN a ser apresentado na Convenção do partido a realizar-se no proximo dia 25, trata, entre outros assuntos dos comentarios do sr. Sumner Welles em torno dos acontecimentos da politica brasileira que culminaram no dia 29 de outubro, especialmente no que se refere á falsa interpretação dada ao discurso do embaixador Berle, assim como á justificação que faz da ditadura Vargas, em termos de pura conveniencia para a politica internacional dos Estados Unidos.

TEXTO DO DOCUMENTO

A resposta da UDN, da maior energia, está assim redigida:

Sendo este relatorio dedicado ao exame dos fatos e situações recentes da politica interna, não ficará, contudo deslocada dentro dele uma apreciação sucinta de tópicos relativos á politica externa, e que se acham estreitamente ligados ao desenrolar de magnos acontecimentos dos nossos negocios interiores.

Baseada nesta consideração, é que, penso, não pode deixar a UDN de lançar a sua formal contestação ao mesmo tempo que o seu veemente protesto contra as precipitadas, inexatas e levianas declarações prestadas pelo antigo sub secretario de Estado americano sr. Sumner Welles, a proposito do comportamento da ditadura Vargas durante a guerra, e das causas que determinaram a sua liquidação.

A autoridade que cerca o nome do sr. Sumner Welles, em virtude do alto cargo que exerceu no governo do seu pais e a formidavel repercussão que podem ter, através da imprensa e do radio, sobre a opinião publica dos Estados Unidos afirmativas enfaticas do tipo das que não titubeou em formular são fatores que devem influir no espirito do antigo diplomata e atual jornalista um senso maior de auto-critica e de responsabilidade, evitando que divergencias suas com membros do governo dos Estados Unidos e possiveis ressentimentos pessoais conservados em virtude do seu afastamento das altas funções que exercia sirvam de material para interpretações infieis da historia recente brasileira, as quais podem talvez convir aos objetivos pessoais de quem as apresentou nos Estados Unidos, porem á custa de equivocos desastrosos criados no estrangeiro a respeito do atual panorama nacional. Devia, na verdade, o sr. Sumner Welles refletir que torcendo os fatos brasileiros com a desenvoltura displicente com que o fez, estava nos arriscando a pagar um preço muito caro pela liquidação de um caso que é somente dele, e com o qual nada temos que ver.

A "DEMOCRACIA" DE WELLES E CAFFERY

A "democracia" que o senhor Sumner Welles enxerga e proclama no governo do sr. Getulio Vargas é exatamente a que corresponde, para um certo tipo de estadistas, diplomatas, homens de negocio e jornalistas americanos, ás necessidades dos povos atrasados da América Latina. Para esta mentalidade, mais interessada na ordem das ruas do que na organização politica os latino-americanos devem se contentar com o que, no conceito dela, podem fruir de democracia. Isto é, devem se contentar com a paternalidade de governos fortes que, sem embaraços de imprensa, tribuna e opinião livres e sem os entraves de Camaras eleitas, possam atender, com submissão e presteza, ás exigencias de embaixadores do tipo do sr. Jefferson Caffery. Deste sr. Jefferson Caffery que somente devido á censura de imprensa e á ditadura policial, pôde levar sem tropeços até o fim a sua estreita associação com o governo liberticida que infelicitou o Brasil.

Homens como os srs. Caffery e Welles podem crer que o senhor Getulio Vargas e o seu governo auxiliaram poderosamente a entrada do Brasil na guerra. Mas para tanto eles devem esquecer fatos que andam no conhecimento de todos os brasileiros democratas. Devem esquecer que o governo Vargas a pretexto de neutralidade, favoreceu escandalosamente os interesses do Eixo enquanto a vitoria deste lhe parecia assegurada; que proibiu energicamente as naturais expansões da imprensa e do povo a favor dos aliados; que pretendeu declarar guerra á Inglaterra por causa da apreensão, pelos ingleses, de um navio brasileiro carregado com armas compradas á Alemanha; que o chefe do Governo, a 11 de junho de 1940, pronunciou a bordo da nau capitania da nossa esquadra, presente o sr. Caffery, um discurso acintoso de júbilo pela queda da França, e que, quando o povo se levantou nas ruas e toda a elite cultural da nação se ergueu pedindo a guerra, o mesmo chefe do governo que já virara a roda do leme a favor dos novos ventos, não se esqueceu, de em discurso, declinar de si qualquer responsabilidade sobre a mudança de rota, lançando-a sobre o mesmo povo. Devem esquecer tambem que os auxiliares declaradamente germanófilos do governo, inclusive o chefe de policia que era o ditador da ordem publica, só diante do clamor popular foram sendo dispensados, embora tenham muitos deles ficado com sucesso nas listas eleitorais que os remanescentes da ditadura prepararam para 2 de dezembro.

IGNORANCIA, PELO MENOS

Por outro lado, o sr. Sumner Welles, acentuando como é de rigor, os serviços prestados pelo Brasil aos Estados Unidos graças ás bases do Nordeste, comete a clamorosa injustiça de omitir o nome do homem que foi o principal fator do sucesso desta proficua colaboração: o nome do major-brigadeiro Eduardo Gomes, candidato democratico e anti-ditatorial á presidencia da Republica. Esta omissão, que não sabemos propositada, é suficiente para demonstrar como o sr. Welles conhece superficialmente os fatos decorridos no Brasil durante a guerra.

Não há nada de mais arriscado do que generalizações apressadas, feitas por homens ignorantes, sôbre a situação interna de paises. Este risco tem contribuido, não raro, para o ridiculo dos escritores. No Brasil todos nós ririamos dos absurdos veiculados pelo sr. Welles se não soubessemos, infelizmente, o quanto êles podem nos prejudicar, criando raizes numa opinião americana desprevenida.

O DISCURSO DO EMB. BERLE

Nunca, ou muito poucas vezes, um representante estrangeiro terá encontrado, no Brasil, éco mais autenticamente favorável e compreensivo ás suas palavras, quanto o embaixador Adolfo Berle no discurso que o sr. Welles teve a audácia de fulminar a milhares de milhas de distancia sem nenhum conhecimento da realidade da situação que desfigurava no propósito de retratar.

Onde, no entanto, seu afastamento da realidade toca os limites do grotesco, é quando ele atribui ao discurso Berle uma influência decisiva na expulsão do sr. Getulio Vargas. E' realmente fazer uma idéia muito mesquinha da nossa máquina politica, imaginar que ela se desmontasse em seguida ao discurso de um diplomata estrangeiro no restaurante de um cassino. E é também colocar o sr. Getulio Vargas numa tal posição de fragilidade que não se compreende como um govêrno que caiu levado pela baforada de um charuto de sobremesa, pudesse resistir aos vendavais de quinze anos de lutas. Mas o sr. Welles finge ignorar os rudimentos daquilo sobre que escreve, pelo menos quando o assunto é o Brasil. Brasil.

Nem o sr. Vargas renunciou, senão que foi deposto, nem as causas da deposição têm a menor relação com o discurso do embaixador Berle. Se assim fôsse, nada impediria que as declarações do sr. Welles fizessem o oposto do que teria sido conseguido pelo discurso do sr. Berle, isto é, levassem agora, de novo, ao Guanabara, o sr. Getulio Vargas, sob as aclamações do povo afinal desoprimido da liberdade e outras restrições insuportaveis...

O exercito brasileiro expulsou do govêrno o sr. Getulio Vargas quando se tornou patente que êle tramava uma "peronada" no Brasil, isto é, uma descarada reação fascista e ditatorial apoiada na fraude e no sangue. E o sr. Welles, que tanto defende Peron, não pode deixar de lamentar que isto não tenha sido possivel.

RESULTADOS OFICIAIS DAS ELEIÇÕES NO PARA'

RECIFE, 16 (A. N.) — O Tribunal Regional Eleitoral, na sessão extraordinaria ontem realizada, proclamou os representantes do Pará no Parlamento Nacional. Assim é que foram eleitos senadores, por este Estado, os srs. coronel Magalhães Barata, com 61.906 votos, e Alvaro Adolfo Silveira, com 61.733, sendo ambos do P. S. D. Os deputados eleitos são os seguintes: coronel Magalhães Barata com 25.153 votos; Anibal Duarte de Oliveira, com .. 6.716; João Guilherme Lameira Bittencourt, com 6.700; Carlos Pereira Nogueira, com 4.490; Nelson da Silva Parijos, com 4.437 e João José da Costa Botelho, com 4.342, todos do P. S. D.; Agostinho de Menezes Monteiro, com 11.818; Epilogo Gonçalves Campos, com 5.358, ambos da U. D. N.; e Deodoro Machado de Mendonça, com .. 8.414 votos, do P. P. S. Foram proclamados tambem os seguintes suplentes: Luiz Geolas de Moura Carvalho, Antonio Teixeira Queiroz e José da Rocha Ribas, pelo P. S. D.; Dionisio Ausier Bentes e Alarico Barata, pela U.D.N.; e Virgilio Santa Rosa, pelo P. P. S.

NOVO INTERVENTOR PARA O RIO GRANDE DO NORTE

NATAL, 16 (Asapress) — Um vespertino noticiou com destaque que foi escolhido no Rio o nome do industrial Ubaldo Bezerra, para novo interventor, a ser nomeado pelo general Dutra, após a sua posse. Essa escolha teria sido feita pelos lideres pessedistas atualmente na capital da Republica, em harmonia com o Diretorio Nacional do PSD. O sr. Ubaldo estava incluido na relação dos cinco nomes enviada ao Rio pelo sr. João Camara. Fala-se ainda que o novo governo potiguar seria composto apenas de proceres do PSD.

ELEIÇÕES SUPLEMENTARES EM PERNAMBUCO

RECIFE, 16 (A. N.) — Serão realizadas no dia 10 do proximo mes eleições suplementares neste Estado, de acordo com a deliberação do Tribunal Regional Eleitoral. O pleito será renovado em trinta seções, sendo quatorze nesta capital e dezesseis no interior. O Tribunal Eleitoral já está tomando as providencias preliminares para a mais perfeita realização desse novo pleito.

PARTIU PARA GOIAZ O DEPUTADO DOMINGOS VELASCO

Pelo avião da carreira seguiu ontem, para Goiania, o sr. Domingos Velasco, figura de relevo no seio da União Democratica Nacional e que acaba de ser eleito deputado pelo Estado de Goiaz.

Escolhido o Sr. Tancredo Ribas Carneiro

Pelo sr. Guilherme da Silveira será hoje designada a comissão de inquerito que ate o fim desta semana, segundo determinação do Governo, deverá concluir a devassa instaurada no Banco do Brasil para apurar a extensão e as minucias dos "negocios" de Ugo Borghi, com a Carteira de Credito Agricola desse estabelecimento.

Entre os membros da comissão figura, ao que conseguimos apurar, ontem, no gabinete do sr. Guilherme da Silveira, o sr. Tancredo Ribas Carneiro.

Destacado funcionario do Banco, onde trabalha ha trinta anos, tendo exercido com impecavel correção, elevados cargos, o sr. Tancredo Ribas Carneiro foi presidente do Conselho Anti-Eixista do Banco do Brasil, que tantos serviços prestou á causa nacional, durante a luta contra o nazismo.

E' esta, portanto, uma excelente escolha e a prova de que o sr. Guilherme da Silveira dispõe-se a efetuar uma grande obra de saneamento moral, deixando bem clara a natureza dos "negocios" de Borghi.

Amanhã os Proclamados do Distrito

NA SESSAO DO TRIBUNAL REGIONAL ELEITORAL

O Tribunal Regional Eleitoral do Distrito realizará, amanhã, ás 15 horas, importante reunião, quando deverão ser proclamados os candidatos vencedores ao Senado e á Camara, pela Capital Federal.

RESULTADOS INDECISOS

Ontem, pela manhã, a nossa reportagem esteve no Tribunal Regional, colhendo interessantes informações.

Desta forma, mesmo depois da proclamação oficial, os candidatos vencedores, para o Senado, dependerão de uma confirmação posterior uma vez que o numero de processos de urnas impugnadas são bastante para influir nos resultados proclamados amanhã.

O DUELO U D. N.-P C.

O fato reveste-se de importancia porque está em jogo a vitoria dos candidatos da U D N e do P C

Conforme seja o resultado definitivo, no julgamento dos processo pendentes de solução tanto o sr. Hamilton Nogueira como o sr. Abel Chermont poderão perder as eleições para a Senatoria.

O PAÍS

MARECHAL MONTGOMERY NA POSSE DE DUTRA

As Delegações Especiais das Nações Amigas ás Festas Excepcionais do Dia 31 — A Inglaterra Enviaria o Heroi da Guerra

Informa-nos a "Agencia Nacional":

"Até ontem haviam chegado ao Ministerio das Relações Exteriores, comunicações das seguintes missões especiais á posse do general Eurico Gaspar Dutra, presidente eleito da Republica:

COM A CATEGORIA DE EMBAXADORES ESPECIAIS

Santa sé — o núncio apostólico em Buenos Aires; Estados Unidos da América — sr. Fiarello La Guardia, ex-prefeito de Nova York; Mexico — dr. Pablo Campos Ortiz, oficial maior do Ministerio do Exterior e ex-representante do México na Comissão Juridica Pan-Americana; Republica Dominicana — dr. Ortega Frier, reitor da Universidade de Trujillo; Panamá — sr. Otavio A. Vallariano, ministro do Trabalho; Colombia — sr. Eduardo Fernandez Botero, presidente do Senado; Argentino — general Juan Pistarini, vice-presidente da Republica e ministro das Obras Publicas; Holanda — sr. B. Kleyn Molekamp, ministro no Rio de Janeiro; Canadá — sr Jean Desy, embaixador no Rio de Janeiro; Chile, sr. Raul Morales; Honduras — sr. Julian Lopes Pineda; Espanha — sr. Pedro Garcia Conde, embaixador no Rio de Janeiro; Portugal — sr. Pedro Teotonio, embaixador no Rio de Janeiro; Uruguai — sr. José Serrato, ex-presidente da Republica e ex-ministro das Relações Exteriores; Peru' — sr. Luis Fernan Cisneros, embaixador no Rio de Janeiro, Belgica — barão Kervyn de Meerendré, embaixador no Rio de Janeiro; Italia — sr. Mario Augusto Martini, embaixador no Rio de Janeiro; China — sr. Cheng Tien Koo embaixador no Rio de Janeiro; Equador — sr. Pena Herrera, embaixador no Rio de Janeiro".

COM A CATEGORIA DE MINISTROS PLENIPOTENCIARIOS

"TURQUIA — sr. Sevki Alhan, ministro no Canada; Suecia — sr. Ragnar Kumlin, ministro no Rio de Janeiro; Suiça — sr. Eduard Feer, ministro na Argentina; Irã — sr Yadollah Azodi, ministro no Rio de Janeiro".

A VINDA DE MONTGOMERY

A reportagem do DIARIO CARIOCA está informada de que o governo britanico pretenderia enviar como chefe de sua delegação especial o marechal sir Bernard Montgomery.

A vinda do heroi da campanha do norte da Africa, depois da campanha italiana e por fim da libertação da Europa ocidental, que se tornou o vulto guerreiro mais popular da Inglaterra, quiçá de todo o mundo, será uma prova de alto apreço da Grã-Bretanha pelo Brasil e seu futuro governo, ao mesmo tempo uma demonstração da importancia que as grandes potencias democraticas, Estados Unidos e Inglaterra á frente, dão a restauração dos processos de exercicio de representação popular no poder em nosso pais.

Segue Sabado o Interventor Cearense

ESCOLHA DO SECRETARIADO — CONFERENCIA COM O GENERAL DUTRA

Seguirá no proximo sabado para Fortaleza, a fim de assumir as funções de interventor federal no Ceará, o sr Acrisio Moreira da Rocha que acaba de tomar posse, perante o ministro da Justiça, daquele cargo.

SECRETARIADO

O novo interventor federal já está escolhendo os nomes para seu secretariado sendo provaveis a efetivação dos seguintes: Romeu Martins, Secretaria da Fazenda; Fransisco Pontes; Secretaria da Justiça, João Otavio Lobo, Secretaria de Educação; Rui Monte Secretaria da Agricultura, Jacinto Botelho, Secretaria de Segurança e prefeito de Fortaleza, Cesar Cals.

CONFERENCIA COM O GENERAL DUTRA

Antes de embarcar, o sr Acrisio Moreira da Rocha, avistar-se-á com o general Gaspar Dutra, presidente eleito do Brasil, conferenciando sobre politica cearense.

Posse do Diretor da Secretaria do Senado

Realiza-se, hoje, ás 11 horas, no Ministerio da Justiça, a solenidade da posse do dr. Julio Barbosa, no cargo de diretor-geral da Secretaria do Senado.

Boletim do País

O SR. Ugo Borghi tentou um golpe espetacular: uma chantage em grande estilo. Contra o presidente da Republica. Mandou um emissario de confiança ameaçar o sr. José Linhares: ou mandava parar com a devassa ou sofreriam, ele e a familia, uma campanha de difamação como só ele sabe fazer.

O golpe foi alto e audacioso. No mais puro estilo do aventureiro do algodão. Mas fracassou: o chefe do Governo repeliu a coisa. E tambem em grande estilo: não mandou apenas dizer que não, que não aceitava, e que não tinha medo de ameaça. Provou: mandou um comunicado á imprensa contando tudo. Pode haver melhor peça de processo?

O chantagista fez ontem uma arenga tentando responder no seu mesmo descarado estilo demagogico ás acusações que estão sendo publicamente levantadas contra ele. Não respondeu a nenhuma. Ameaçou apenas. Mas, enfim, ninguem tem nada com isso: fez a coisa lá pela estação de radio dele, embora comprada com o dinheiro subtraido ao povo, mas em todo caso nominalmente dele.

O que é triste é que haja jornal que, na primeira pagina, sem sinal de matéria paga, publique as coisas do chantagista, anunciando a sua arenga pelo radio, em titulos berrantes, com muita letra em vermelho e com um texto que é uma suposta entrevista, fornecida por escrito pelo dito Borghi. "Entrevista" que publicaram tal e qual, ao pé da letra, sem ao menos se darem ao trabalho de substituir o "amanhã" por "hoje", porque a coisa tinha vindo escrita de vespera.

Ah, tinta vermelha, tinta vermelha...

A posse do general Dutra na presidencia da Republica será assistida por delegações especiais de varios paises democraticos. Entre outros já se sabe quem os Estados Unidos designaram para chefiar a sua: sr. Fiorelle La Guardia, um dos prestigios maiores de sua politica. Quanto á Inglaterra, informa-se ser provavel a designação do marechal Bernard Montgomery.

Heroi do norte da Africa, da Italia, da França, da Alemanha; um dos homens que mais se afamaram nesta guerra, da Inglaterra e do mundo, o popular "Monty" interromperia assim suas funções de representante britanico no controle aliado da Alemanha para cumprir esta missão ao Brasil.

Vale como uma prova da importancia que as nações democraticas dão ao re-ingresso do Brasil na pratica da Democracia. Que o Brasil não as desiluda!

BRASILIENSE.

O SR. PRESIDIO ESCLARECE O CASO DOS PIANOS DO DNI

Uma Carta Que Põe Fim ás Explorações

Estranhamos, ontem, que a atual direção do DNI não houvesse ainda, como era de seu dever, posto fim ás torpes explorações que se vinham fazendo em torno do sr. Americo Facó, ex-diretor daquele Departamento, no caso criado por tais explorações a proposito de dois valiosos pianos pertencentes á antiga repartição propaganda, E estranhamo-lo pelo fato de ter sido o transporte de tais instrumentos para dependencia do domicilio particular do ilustre ex-diretor sido feito como um favor deste ao Departamento, do qual se lavrou termo competente documentando a transferencia, — documento este em poder, portanto, da atual direção do DNI.

A CARTA DO SR. PRESIDIO

Ontem, mesmo, porem o sr. Joel Presidio enviou ao redator-chefe desta folha a seguinte carta:

"Em 16 de janeiro de 1946.

Meu caro Danton Jobim

Com referência ao tópico "Os pianos do D.N.I.", publicado na edição de hoje, do DIARIO CARIOCA, cabe-me informar o seguinte:

A instalação das juntas apuradoras no Palácio Tiradentes determinou a urgente retirada de dois pianos do D.N.I. que se encontravam no antigo estudio da "Hora do Brasil" O senhor Americo Facó, então diretor geral, mandou removê-los, a titulo provisório, para a garage da sua residência, á Rua Rumania, 14, Laranjeiras, dando ciência do fato ao Sr. Diretor do Serviço de Administração dêste Departamento.

Ao assumir esta diretoria fui informado do ocorrido. Providenciei então, no sentido de que os pianos fossem recolhidos á Divisão de Radiodifusão do D.N.I., onde já se acham desde domingo último, tendo sido entregues, mediante recibo, em perfeito estado.

Cordialmente,

a) Joel Presidio".

O POVO DA ARMENIA TEM LIBERDADE RELIGIOSA

DECLARAÇÕES DO ARCEBISPO KAREKIN KATCHADOURIAN Á IMPRENSA

Encontra-se de passagem por esta capital o arcebispo Karekin Katchadourian, chefe da Igreja da Armenia na America do Sul.

LIBERDADE DE RELIGIAO

Recebendo os jornalistas, o arcebispo Karekin respondeu as perguntas que lhe foram dirigidas, explicando que existe a mais completa liberdade de religião na parte de seu pais que integra a União Sovietica.

ESFORÇO DE GUERRA

Acrescentou que os armenios, como os demais povos da Russia, realizaram grande esforço de guerra. Os edificios pertencentes á Igreja e que foram ocupados pelo Estado já foram restituidos e todas as vezes que necessario, devidamente reconstruidos. O povo, gozando de liberdade religiosa tem o direito de ajudar, caso o queira, as igrejas de que faz parte.

PROGRESSO NOS ULTIMOS 20 ANOS

O arcebispo Karekin Katchadourian acentuou que nos ultimos vinte anos se observou um grande progresso cultural em seu pais. Durante sua estada na terra natal pôde constatar o desenvolvimento da agricultura. O povo está melhor alimentado e manifesta mais interesse pelos grandes problemas que lhe dizem respeito.

O chefe da Igreja armenia na America do Sul seguirá para S. Paulo onde permanecerá dois ou tres dias, e, finalmente, viajará para Buenos Aires cidade que centraliza as atividades de sua Igreja nesta parte do hemisferio ocidental.

Crimes Contra a Economia Popular

SUBSTITUIÇAO E CONVERSAO DE PENAS

Dispondo sobre a substituição e conversão de penas criminais o presidente da Republica assinou o seguinte decreto-lei:

"Art. 1.º — As penas privativas da liberdade, previstas para efeito de conversão de penas as infrações penais a que se refere o art. 1.º, n.º II, do decreto-lei n. 8.186, de 19 de novembro de 1945, são substituidas:

I — pela de reclusão quando cominadas ao maximo por tempo igual ou superior a 2 anos;

II — pela de detenção, nos demais casos.

Paragrafo unico — Aplica-se o disposto neste artigo, para o efeito de conversão de penas impostas em sentença transitada em julgado.

Art. 2.º — Esta lei entra em vigor na data de sua publicação, revogadas as disposições em contrario."

N. R. — O art. 1.º, n.º II, do decreto-lei n.º 8 186 de 1945, refere-se aos crimes que, "por definição ou equiparação legal atentarem contra a economia popular, sua guarda e seu emprego."

Tomará Posse Hoje o Desembargador Ari Franco

Realiza-se hoje, ás 13,30 horas, no Tribunal de Apelação, a posse do desembargador Ari Franco, que será saudado pelo desembargador Ribeiro da Costa, pelo juiz Emanuel Sodré, pelo procurador geral Romão Côrtes de Lacerda e pelo advogado Jorge Fontenele.

Associando-se ás homenagens, a Congregação da Faculdade de Direito do Rio de Janeiro, da qual é o desembargador Ari Franco catedratico de Direito Judiciario Penal, comparecerá á solenidade representada pelo seu atual diretor, professor Pereira Lima, que fará entrega de uma obra classica de direito.

O promotor Francisco Baldassarini falará em nome dos amigos do homenageado.

FILINTO MULLER OU JOÃO VILAS BOAS?

O T. S. E. DECIDE HOJE O DUELO DA SENATORIA POR MATO GROSSO

O T.S.E. reuniu-se ontem, em sessão extraordinaria, esperando-se que nos processos resolvidos figurasse o procedente do T.R. de Mato Grosso que decidiria sobre os resultados da votação para o Senado, naquele Estado. O processo porém, não figurou nos trabalhos, pela angustia de tempo, devendo entrar na sessão de hoje. Os candidatos, cuja eleição dependerá da solução que o T.S.E. der ao processo em questão, são os srs. João Vilas Boas, da U.D.N., e Filinto Muller, do P.S.D., Ambos estiveram, ontem, assistindo á sessão do Tribunal.

Nos seus trabalhos de ontem, o T.S.E. julgou diversos processos provenientes do Rio Grande do Sul e Rio Grande do Norte.

Incorporados á Universidade do Brasil

O presidente da Republica assinou, ontem, vários decretos, incorporando á Universidade do Brasil as seguintes instituições: Museu Nacional, Instituto Osvaldo Cruz, Instituto de Tecnologia Alimentar e Instituto Nacional de Puericultura, do Departamento Nacional da Criança.

No caso do Museu Nacional, e Instituto de Puericultura, Instituto Osvaldo Cruz, a incorporação compreende pessoal e bens moveis e imovéis e no do Institutoto de Tecnologi Alimentar, a incorporação foi autorizada para o fim de constituir um Instituto de Nutrição.

Agradece o Arcebispo de Santiago

O presidente da Republica recebeu ontem do arcebispo de Santiago do Chile, o seguinte telegrama: Cordialmente agradeço o generoso convite de seu Governo para viajarmos a Roma, em gratissima companhia, em navio brasileiro.

Com sinceros votos pela felicidade da nobre nação brasileira, saudo respeitosamente v. excia.

Reestruturação de Carreiras do Ministerio da Justiça

O sr. Teodureto Camargo, ministro da Agricultura, atualmente respondendo pelo expediente do Ministerio da Justiça levou, ontem, ao presidente da Republica o projeto de decreto-lei que estabelece a reestruturação de carreiras na Pasta da Justiça.

Admissão de Extranumerarios Na Junta Especial

O presidente da Republica assinou um decreto, determinando que a Junta Especial criada pelo decreto... 7.401, de 20 de março de 1945, além dos encargos que já lhe estão atribuidos, examinará e manterá sob sua guarda os arquivos dos estabelecimentos de ensino fechados, levantando por eles os historicos escolares e propondo, oportunamente, o respectivo destino.

O decreto autoriza a Junta, ainda, a admitir pessoal extranumerario para seus serviços, abrindo o credito especial de 200 mil cruzeiros para atender ás despesas com o pagamento desse pessoal.

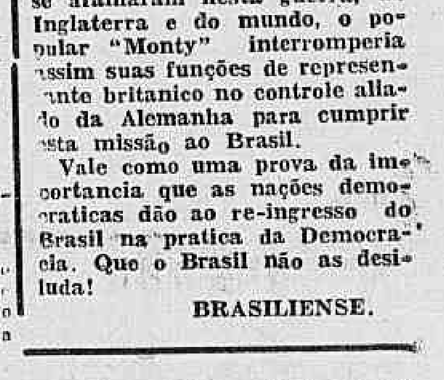

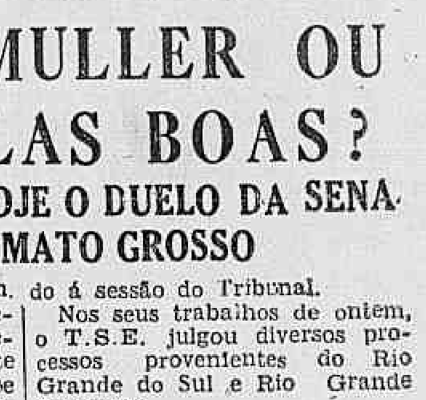

Diario Carioca

S. A. DIARIO CARIOCA — Diretoria: Horacio de Carvalho Junior presidente; Danton Jobim secretario; J. B. Guimarães gerente

PRAÇA TIRADENTES 77 — Telefones: Geral: 22-7028 e 22-1785; Secretaria: 42-6571; Redação: 22-1559; Gerencia: 22-8085; Publicidade: 22-8018; Oficinas: 22-0824

NUMERO AVULSO: Cr$ 0,40; nos domingos Cr$ 0,50. Por via aérea Cr$ 0,60; Assinaturas: anual Cr$ 90,000; semestral Cr$ 50,00.

SUCURSAIS: — São Paulo rua Xavier de Toledo 84 1º and tel. 4-0890. Belo Horizonte rua da Bahia 919 tel. 2-0765. Curitiba rua Zamenhof Lima 220

ANO XIX 17—1—1946 N. 5.390

A nossa opinião

Lições da Greve

A greve dos motoristas terminou. Com ela, queira Deus que tenham terminado uma fase de greves precipitadas, fruto, de um lado, da situação angustiada em que a ditadura deixou as classes trabalhadoras e, de outro, da natural inquietação produzida pelo despertar das garantias elementares do cidadão após sete ou oito anos de dominação fascista.

Acreditamos sinceramente que a derrota dos paredistas, se causou grandes e naturais decepções, também trouxe benefícios às massas operárias. O primeiro dêles será a comprovação de que seus líderes os estão conduzindo pelo pior caminho quando procuram solucionar suas dificuldades por meios extremos como a greve. Sempre que não existam motivos realmente sérios para êsse recurso radical, falta ao movimento a atmosfera de simpatia popular, consequência da fôrça moral dos paredistas reclamando o que de direito lhe pertence e lhe é, pois, injustamente negado. Póde-se — é lógico — pedir tudo que se deseje, mas somente se pode exigir, com ameaças, aquilo a que se tenha incontestavel direito.

Devem recordar-se os motoristas de que, virtualmente, toda a imprensa os apoiou por ocasião do recente movimento de que resultou o aumento provisório das tarifas de passageiros. — Qual a principal reclamação dos grevistas, nessa ocasião? — Reclamavam contra a exploração das garagens e os preços extorsivos que tinham de pagar pelo combustivel ao cambio negro. — Quem se opôs, então, ao justo protesto dos "chauffeurs"? — Ninguem. — Toda a imprensa esteve, então, ao lado dos reclamantes; a Policia, sem demora, os atendeu, brindando-os, aliás, com uma tabela exageradamente elevada.

Agora, entretanto, o que sucedeu foi que a laboriosa classe dos profissionais do volante se deixou levar por falsos guias, agitadores irresponsáveis, que os convenceram de que a Polícia fraquejaria ante um novo movimento grevista exigindo maior sangria na bolsa do passageiro. Eis, porém, que a Policia manteve-se firme porque encontrou o apôio da opinião e pôde resistir vitoriosamente às ameaças dos agitadores. Os comunistas naturalmente se julgaram no dever de incentivar um movimento anti-popular como êsse, através do MUTI e outros disfarces sindicais do seu partido. Mas a greve falhou. Falhou justamente porque não tinha o amparo da opinião. Falhou por que era uma greve contra o povo, cuja antipatia atraira desde o primeiro minuto.

Outra lição que os operários em geral devem tirar da greve fracassada é a de que se vai impondo ao espirito público uma atitude de crescente resistência às greves impensadas, provocadas por falsos protetores das classes proletárias. Afirma-se no órgão comunista que os que se colocam contra a parede são os reacionários, que agora tiram a máscara... Não. E' a sociedade que se defende, é a maioria que, democraticamente reclama seus direitos contra o ataque das minorias organizadas.

Aliás a grande maioria dos motoristas não desejou nem teve a iniciativa da greve. Apurando bem as contas, foi apenas o terror de represálias da parte dos agitadores que manteve pelo menos oitenta por cento dos "chauffeurs" fóra da circulação. A Policia tinha o direito de coibir o desafio dêsse grupo de insensatos. Fazendo-o, cumpriu sinceramente o seu dever, mas fez jus aos espontâneos aplausos da população.

LIDERES COMO COGUMELOS

A o que parece Ugo Borghi pensa que está enfrentando o presidente José Linhares.

Mas desta vez enganou-se Ugo Borghi tem desta vez diante de si jornalistas dispostos a enfrentar, com documentos e fatos, a sua basofia e o poder do dinheiro que ele arrebatou aos lavradores no Banco do Brasil.

Sua argumentação, fartamente anunciada pela publicidade pelas suas diversas estações de radio, pelos jornais a seu serviço, ou dos seus protetores politicos, limita-se a injurias que consistem em chamar de pasquins todos os jornais que não se submeteram ao seu dinheiro e a outras afirmações curiosas.

Os "lideres" trabalhistas brotam agora como cogumelos. Antes do "lider" Borghi falou o "lider" Josino Junqueiro, na Hora do Pato de ontem. Esse Junqueiro que nunca foi visto nas prisões em que a ditadura trancava estudantes e trabalhadores, e que era mais encontradiço nos corredores do ministro Marcondes acusa os trabalhistas de cobardia porque julgaram "imperativo investir contra os vitoriosos" e considera o que dissemos "mentira, calunia, sádica perversidade". "No tempo de Getulio Vargas eu falei á vontade e nunca fui incomodado". Pudéra!

Para esse pandego do Junqueiro, nós, jornalistas, somos "profissionais do escandalo". E ele aparece como "lider" trabalhista será profissional de que?

O DEVER DA POLICIA

A ATITUDE assumida ante-ontem, pela Policia contra o povo, em plena Avenida Rio Branco, veio mostrar que, infelizmente, ainda perdura a mentalidade criada pelo Estado Novo de tudo ser levado e resolvido pela força e pela violencia.

Não se justifica que, neste momento em que a Policia tem á frente de sua chefia um magistrado ilustre, continue a velha praxe de se espancar o povo a torto e a direito, sem causas sérias que determinem tão extrema medida. Esses métodos gestapianos só se podem coadunar com um regime de desvario. Saimos, felizmente, desse regime e não podemos deixar de lavrar um veemente protesto contra as tristes cenas ocorridas em plena Avenida provocadas exclusivamente pela policia, que, em vez de manter a ordem, espalhou a desordem espetacularmente.

O desembargador Ribeiro da Costa dará uma demonstração de que violencias daquela ordem mandando abrir inquerito para apurar as responsabilidades da autoridade ou das autoridades responsaveis pelos acontecimentos.

A policia é um orgão encarregado de assegurar a ordem quando esta for perturbada e, mesmo assim, só deve empregar a fôrça em ultimo recurso. O povo precisa acostumar-se a ter confiança na policia e não a temê-la. Para isso, porém é necessario que [illegible]

Mauricio de MEDEIROS

AINDA OS TAXIS

(Exclusividade do DIARIO CARIOCA)

Afinal não se ficou sabendo muito bem quais os motivos que os motoristas alegavam como razão de sua greve. Em uma das muitas publicações a respeito arrolavam-se 3 reivindicações:

— horario livre para lotações;

— demissão do sr. Estrela;

— obrigação aos garagistas para reduzirem o preço do quilometro rodado.

Os dois itens finais parecem despropositados. Se a permanencia de uma autoridade em seu cargo estivesse sujeita a reivindicações de classe — seria um nunca acabar. E se, de fato, os motoristas tivessem razões fortes para protestar contra a permanencia do sr. Estrela no cargo, a maneira de as apresentar não poderia ser por uma greve. Redigissem um memorial articulando os motivos que tivessem e o encaminhassem ao chefe de Policia. Este mandaria o acusado informar e resolveria sobre o caso. Se os motoristas entendessem que a solução dada pelo chefe não era justa — cabia-lhes ainda recorrer para o presidente da Republica. E' claro que se eles tivessem razão a opinião publica ficaria do seu lado e a solução lhes seria favoravel.

Declararem-se, porém em greve para exigir a demissão de uma autoridade — foi um grave erro.

Quanto á questão da taxa quilometrica que pagam aos garagistas — talvez lhes assista razão. Mas ainda assim a oportunidade escolhida para a formularem foi má. Se eles se declarassem em greve só por isso — é possivel que o publico os aprovasse. Mas era necessario que o motivo da greve fosse apenas esse.

Com referencia á limitação de horas para o serviço de lotação — tudo se esclareceria se a questão tivesse sido apresentada em termos, de modo que a Policia pudesse encontrar uma fórmula que, sem restringir a liberdade de comercio que é afinal de contas a maneira pela qual o dono de um automovel deseja alugá-lo, salvaguardasse o interesse do publico, a fim de não ser nem privado do uso de carros de praça para itinerario livre nem fosse, para isso, obrigado a pagar preços fora da tabela.

Ora, eu creio que se chegaria a essa fórmula adotando o criterio usado pela policia de Niteroi ao tempo do racionamento da gasolina.

Como a cota de Niteroi não dava para a circulação diaria de todos os taxis matriculados nessa cidade, a Policia adotou um processo simples e inteligente de solucionar a questão. Nos dias pares, rodavam os carros cujo numero de licença se terminava por um algarismo par e nos dias impares os de algarismo final impar.

— No caso de lotação livre ou itinerario livre — o Serviço de Transito poderia adotar o mesmo sistema. Teriam licença de circular como lotação a qualquer hora nos dias impares os carros cuja licença se terminasse em algarismo impar. Os outros seriam obrigados a circular sem lotação, fazendo itinerario livre á disposição do publico. Nos dias pares seria o contrario: licenças pares circulariam em lotação e licenças impares em itinerario livre.

Mas para chegar a uma solução dessas que me parece equitativa e justa, seria preferivel não haver greve, mas simples entendimento entre os motoristas e a policia.

Façamos votos para que ele se dê.

Russel PERTER

Poderão os Estados Unidos Duplicar, em Tempo de Paz, o "record" Industrial Alcançado Durante a Guerra?

Exclusividade do DIARIO CARIOCA

NOVA YORK — (S. I. H.) — A greve da "United Automobile Workers" (operarios Automobilisticos Unidos) contra a General Motors Corporation e as discordias da Conferencia de Trabalho de Washington focalizaram a atenção publica numa questão que interessou vivamente o reporter deste artigo durante uma recente visita a varios centros industriais do país.

A questão era:

Poderá a industria americana repetir em tempo de paz o notavel record de produção alcançado durante a guerra?

A julgar por exames superficiais, tendo em vista as greves passadas e presentes, qualquer um pode ser levado ao pessimismo extremo na discussão desta questão. Todavia observando os novos automoveis pneus radios, geladeiras, maquinas de lavar e outros artigos de consumo saidos das linhas de produção, quando estas ainda fabricavam canhões, tanques, e aviões, no ultimo mês de agosto, e recordando os medos de há quatro anos quando supunhamos que nosso esforço de guerra seria "muito reduzido e tardio" somos levados a sentir o quase ilimitado poder da maquina industrial americana e a acreditar que os problemas da paz hão de ser resolvidos, tal como o foram os problemas da guerra.

Esse record de produção de guerra, que deslumbrou o mundo e mostrou ser um fator vital na vitoria das nações democraticas, merecendo até os elogios do proprio José Stalin foi varias vezes chamado de "milagre" nome bem mal adequado aliás, que diminui o conceito merecido pelo arduo trabalho continuo da industria num todo e dos operarios em particular, durante a guerra e os anos de ante-guerra, durante os quais o genio administrador e a pericia dos trabalhadores americanos construiram fabricas, o equipamento e apuraram metodos.

A tão longe quanto as observações do reporter podem chegar não pode haver a mais pequena duvida de que a industria e o trabalho americano, operando em conjunto com o auxilio da liderança governamental — e não controle — podem duplicar ou melhorar as realizações do periodo de após-guerra e há boas razões para crer que, mais cedo ou mais tarde, o conseguirão, apesar das dificuldades presentes que retardaram o seu progresso no caminho a percorrer para atingir de novo á produção civil.

De fato, nossa potencia industrial num sentido fisico é atualmente muito mais forte do que quando entramos na guerra. Dispomos de novas fabricas equipamentos, metodos, técnicas de produção e trabalho muitos dos quais podem ser utilizados na ampliação da economia e no elevamento do nivel de vida que a população do país pede com clareza para a era de após-guerra. De novo tambem no sentido fisico, o processo de reconversão tem sido tanto um "milagre" quanto a conversão da industria belica. Com poucas exceções, nossas instalações industriais já modificaram completamente a produção adaptando-a á paz, ou estão a caminho de o realizar.

As dificuldades que atrasam a paz são da natureza psicologica, relatando-se ao elemento humano da reconversão — isto é, o elemento trabalhador. O país estava bem preparado para os problemas de origem fisica da reconversão dispondo de planos detalhados para a terminação dos contratos de guerra, a remoção do equipamento de propriedade do governo e a instalação de maquinas e instrumentos particulares para a produção civil. Estes planos desenvolveram-se facil e rapidamente. Mas não deu previa e suficiente atenção a outros problemas, como o efeito no standard de vida familiar quando os salarios fossem reduzidos de 52 a 40 dolares por semana, digamos, e o feito composito no poder de compra da nação quando isto acontecesse a milhões de trabalhadores. Não havia preparado nenhuma formula que permitisse aos empregados ajustar os salarios de guerra, sem se arriscar a perdas, em vista do continuo controle da OPA. Nem soube prever que muitos dos operarios de guerra assim como os soldados, desmobilizados depois de varios anos de persistente esforço patriotico, podem desejar umas pequenas férias antes de voltarem ao trabalho de novo.

Todos estes fatores, e outros haveria ainda a acrescentar, se combinaram para criar um processo psicologico no qual patrões e empregados ambos confusos não sabem bem o que querem nem como podem satisfazer suas exigencias. Em resultado se criou uma atmosfera de desassossego, com greve e ameaças de greve, lockouts e ameaças de lockouts, e um desequilibrio geral do trabalho, por um lado, em render a maxima produtividade, e dos patrões por outro lado, em investir capitais em novas instalações e equipamentos, a despeito da conjugação completa de todos os esforços de ambas as partes serem indispensaveis como todas desejam para a produção e o combate ao desemprego.

Por isso os EE. UU. estão agora na encruzilhada da guerra e da paz industriais. Porem mesmo que se verifique a continuação de sérias greves, as recentes observações aprendidas por todo o país conduzem crer que nada pode parar por muito tempo o impulso vigoroso de prosperidade do após-guerra dos americanos.

Seguindo a teoria de que males psicologicos necessitam de curas psicologicas, somos impressionados pelo estado de espirito das pessoas em questão.

Tanto os lideres dos empregadores como os dos operarios — e o homem comum da rua — parecem compreender que os riscos em suspenso são importantes.

Sabem que o futuro da democracia americana e o sistema competitivo de livre empreendimento que significa liberdade de trabalho e ao mesmo tempo liberdade de industria, enfim, o futuro da segurança nacional e da paz mundial estão envolvidos na questão de podermos ou não resolver nossas disputas entre patrões e operarios pacifica e equitativamente. Eles compreendem que o mundo tem os olhos em nós para ver como resolvemos este problema e que os elementos anti-democraticos que existem em varios paises, a despeito da sorte de Hitler, Mussolini & Cia., estão ainda palrando as mesmas e gastas frases de propaganda de 1930 — com a argumentação de 1930 — com a argumentação de que o fracasso na resolução destas disputas por meios da "eficiencia" totalitaria mostram a "decadencia" da America.

Está muito espalhada a opinião de que o governo, falando psicologicamente, tem uma importante contribuição a fazer á paz industrial de após-guerra. Todo o mundo diz que não pode haver trabalho de equipe sem equipes e não pode haver equipes sem liderança. Dizem liderança e não controle. Isto é particularmente verdadeiro nos Estados Unidos, assim se crê, onde a opinião publico tem tanto valor. Alguem deve debater e bradar em nome da opinião publica, no interesse da Nação, se desejamos ter uma cooperação nacional efetiva.

Alguem, assim parece todo o mundo pensar, deveria ser o presidente dos Estados Unidos, eleito pelo povo e encarregado da responsabilidade de proteger e fazer recomendações ao Congresso, no interesse nacional e não no interesse de uma classe, grupo ou seção. Ao presidente Truman se devem já os primeiros passos no caminho que tendem para a re-

(Conclue na 11ª pagina)

Joaquim de SALES

Antonio Carlos

(Exclusividade do DIARIO CARIOCA)

Na renovação do terço do Senado, em 1922, o sr. Artur Bernardes apresentou o nome de Antonio Carlos para senador por Minas, e ao mesmo tempo fê-lo incluir tambem na chapa de deputados federais pelo mesmo Estado.

Positivamente, tinha-se uma prova inconcussa de que o homem do presidente Bernardes, na politica federal era, naquela época, o ilustre Andrada. Tantas voltas dá a politica que Antonio Carlos acabou por meter Bernardes dentro do bolso interno do seu paletó... Para ele aquela senatoria representava a tranquilidade. Em logar de passar tres anos na Camara e ao fim do mandato ter de recomeçar tudo, desde a conquista do chefe, até as massadas com os eleitores, tinha diante de si nove anos de repouso e possivelmente, provavelmente, a vitaliciedade no seio augusto da camara alta...

Quando aqui chegou, duplamente diplomado, não se apressou em optar. Permaneceu na Camara manobrando o reconhecimento de poderes, no que era pratico, eximio e inigualavel. Cinco ou seis candidatos disputavam uma unica cadeira. A nenhum dizia "não", e, no final, como um unico era o reconhecido, os outros se conformavam e saiam todos encantados com o lider, com a sua delicadeza, gratos aos esforços vãos que despendera para servir a todos e contemplar um só.

No dia 3 de maio de 1923, A. Carlos ainda era deputado e o reconhecimento estava consumado. Naquela data, como de praxe, deputados e senadores tinham por habito fazer uma visita coletiva ao presidente da Republica. O senador Azeredo pronunciava uma saudação de improviso ao presidente em nome dos Congressistas e o presidente respondia agradecendo e concitando os seus amigos a "o ajudarem na pesada tarefa da administração".

A visita realizava-se logo após a inauguração da nova legislatura e depois de lidos, pelo salteado, trechos da Mensagem presidencial. Ao deixarmos o Senado para a peregrinação do engrossamento, Antonio Carlos convidou-me para ir no seu carro. Precisava pedir-me um favor. Durante o trajeto confiou-me suas apreensões: estava ameaçado de não ir para o Senado!... O dr. Bernardes preferia que continuasse na Camara... Perguntei-lhe se o dr. Artur lhe havia falado a respeito com clareza, formalmente. "Sim, respondeu-me Antonio Carlos, por sinal que lhe disse: "Você é o comandante; eu o soldado. O soldado ocupa o posto que lhe indica o comandante e irei com prazer ocupar o lugar onde melhor possa servi-lo e ser util ao seu interesse pessoal e politico".

Precisava que alguem falasse sobre o assunto a Bernardes, mas francamente, destabocadamente e ninguem lhe parecera mais indicado para isso do que eu, seu amigo e amigo de Bernardes.

Acudiu-me para logo um argumento diante do qual o dr. Bernardes cederia prontamente. Declarei a Antonio Carlos já ter o meio de reduzir o presidente, mas não lhe disse qual fosse a despeito de suas instancias. Tivesse paciencia e esperasse por mais um ou dois dias.

Depois do pequeno discurso de Azeredo e da rapida resposta de Bernardes, os Congressistas fizeram as despedidas. A Antonio Carlos declarei que ia conversar com o sr. Bernardes naquele mesmo dia. Ele que me esperasse no café em frente ao Catete e podia desde já considerar-se senador da Republica...

Quando me vi a sós com o dr. Bernardes, perguntei-lhe se me podia conceder cinco minutos para uma ligeira conversa, e ele, com a sua habitual gentileza, respondeu-me que podia dispôr de uma hora inteira ou mais, se fosse preciso.

— E' o fato, dr. Bernardes, que anda por ai correndo o boato de que o senhor prefere o Antonio Carlos na Camara e não no Senado; e se isso fôr verdadeiro, o sr. é o unico que tem a perder, sob todos os pontos.

— E como soube disso?

— Por informantes do melhor quilate.

— E por que seria eu o unico a perder, se fosse o fato verdadeiro?

— Pela razão muito simples de que, como presidente de Minas e como presidente da Republica, teve o sr. a oportunidade de expurgar tanto quanto possivel, a bancada dos chamados elementos salistas. O sr. modificou substancialmente a fisionomia politica da nossa representação federal por duas vezes. Fez deputados quem bem quis; e agora, sendo necessario, escolher-lhe um lider, não tem outro remedio senão confirmar no posto um velho e autentico salista — o nosso Antonio Carlos!!! Será possivel que, entre seus amigos, não encontre outro digno do bastão e de sua confiança?! Não dê o sr. aos seus inimigos o direito de salientar a sua incongruencia e exaltar as habilidades do senador Francisco Sales!...

— Mas o boato de que o Antonio Carlos não irá para o Senado é uma balela, — ponderou o presidente, — vem talvez de um mal entendido, por lhe ter eu dito que precisava dele na Camara para os trabalhos do reconhecimento de poderes em que é sem par a sua experiencia. Mas o seu lugar é no Senado, uma vez constituida a Camara.

— E posso dizer isso?...

— Pode e deve dizer para desfazer o absurdo.

E a primeira e unica pessoa a quem o disse foi o sr. Antonio Carlos, que me esperava no botequim em frente que me abraçou e achou de arromba o meu argumento.

De fato porém, o sr. Artur Bernardes não queria o sr. Antonio Carlos no Senado. Ele o queria, sim, na presidencia de Minas... E esta é uma outra historia.

A opinião dos leitores

As cartas dirigidas a esta seção ão condensadas

O sr. Heitor Bustamante refere-se, em carta, á revogação do ato da ditadura que aposentára o sr. Otavio Mangabeira, pelo 177, tirando-lhe violentamente a cátedra da Escola Politécnica da Bahia e relembra que o ilustre brasileiro pediu em telegrama ao chefe do Governo que a medida se estendesse a todas as vitimas do Estado Novo. Diz o missivista:

"Um silencio de morte, entanto, pairou e paira sobre os demais atingidos pelo art. 177. Será que a justiça só viu o grande tribuno e ninguem mais? Será que somente ele mereceu a reabilitação?"

Efetivamente, a Justiça não escolhe prediletos nem talentos. Justiça é reconduzir todos os prejudicados aos seus lugares; justiça não é somente reparação verbal, mas sim a reivindicação de direitos incontestes; justiça é recolocar em seus cargos essas cinquenta diretoras de escola municipal, figuras brilhantes do magistério primario, que, de uma hora para outra, se viram afastadas de seus cargos, numa aposentação infamante, para dar vagas ás candidatas do governo ditatorial passado.

UM APELO

Nosso leitor, Francelino Clemente da Silva escreve-nos da Casa de Saude Nossa Senhora de Lourdes, á avenida 28 de Setembro dirigindo-nos um angustioso apelo. O sr. Clemente, ha tres anos passados, foi vitima de um desastre, quando em serviço na Estrada de Ferro Central do Brasil, tendo perdido a perna esquerda e o pé direito. Esteve internado no Hospital de Sete Lagoas e, não tendo conseguido cicatrizar os ferimentos, foi transferido para a Casa de Saude onde se encontra.

A Central mandou-lhe uma perna mecanica que de nada lhe serviu pois não se adaptava, impossibilitando-o de locomover-se. Pediu outra e não lhe mandaram. Ha 5 meses que o nosso leitor não pode receber seus honorarios. Apela para o diretor da Central, a fim de que lhe forneça uma perna mecanica, mandando-o examinar na Casa de Saude.

MANIFESTO DOS PRETOS

"Por um Brasil mais Brasileiro", foi lançado um manifesto dos pretos do nosso país. Não se trata de estabelecer o racismo entre nós, mas de combatê-lo.

Entre outras coisas, diz o Manifesto:

"As leis nada impedem aos brasileiros de côr preta, mas os homens de poder temporal e espiritual, continuam, injustificadamente, criando-lhes mil e uma dificuldades, e essas dificuldades criadas sem quaisquer justificativas serviram para reunir, num contacto mais intimo todos os brasileiros de origem africana em torno de uma bandeira agora desfraldada novamente, a bandeira da igualdade e da liberdade. Os homens de côr, brasileiros que lavram a terra no interior onde deixam cair o seu suor, e que na Italia derramaram seu sangue pelo amor á liberdade, estão, hoje, mais unidos do que nunca, e dispostos a reiniciar a luta pela liberdade e pela igualdade, para construirem um Brasil maior dentro de suas fronteiras, fazendo tudo que humano for para que termine de uma vez por todas estas injustificaveis separações entre brasileiros brancos e brasileiros pretos.

QUEREM INDULTO

Varios soldados do Exercito, presos pela Justiça Militar, "muitos dos quais já contavam com varios anos de serviços prestados á Nação com eficiencia e dedicação" dirigiram um apelo ás autoridades militares, no sentido de lhes ser estendido o indulto, já concedido aos soldados da FEB, assim como a presos do presidio do Distrito Federal.

POR ONDE ANDA A LIMPEZA PUBLICA?

As reclamações contra a dissidia da Limpeza Publica são constantes. Os moradores de todos os bairros e suburbios telefonam pedindo providencias ao Prefeito. Agora, chega-nos mais uma: dos moradores da rua do Itapiru'. O numero 147, dessa rua, é uma vila, onde estão distribuidas 22 casas. Pois bem, ha 8 dias que os moradores dessa vila esperam a visita dos lixeiros. Por onde andarão eles?

Reunião das A. C. M. Sul-Americanas

Viajou, ontem, para Montevidéu, pelo "clipper" da Pan American World Airways, a fim de participar da reunião da associação sul-americana Cristã de Moços de Florianópolis, o professor Ciro Alves de Morais, secretario geral da Associação do Rio de Janeiro.

A ADMINISTRAÇÃO

CONCEDIDO TRÊS MILHÕES DE CRUZEIROS AO PATRONATO DE MENORES

ALTERADAS VARIAS CARREIRAS — MOVIMENTO NA PASTA DA GUERRA E NA MARINHA

O presidente da Republica assinou ontem um decreto-lei, concedendo ao Patrimonio de Menores, o auxilio especial de três milhões de cruzeiros para prosseguir a construção dos edificios destinados ao Abrigo Feminino do Juizo de Menores e ao Patronato Agricola em Rio das Flores, estabelecimentos sob a sua direção e administração, por delegação do Governo Federal.

TABELAS NUMERICAS

O presidente da Republica assinou o seguinte decreto-lei:

"Art. 1.º — Ficam criadas, na Tabela Numerica Ordinaria de Extranumerario mensalista de Aprendizado Agricola Visconde da Graça, da Superintendencia do Ensino Agricola e Veterinario, do Ministerio da Agricultura, uma função de auxiliar de escritorio, referencia VII, uma de instrutor, referencia XIII, e uma de mestre, referencia XIII.

Art. 2.º — A despesa com a execução do disposto neste decreto, na importancia de ...... Cr$ 28.200,00 (vinte e oito mil e duzentos cruzeiros) anuais correrá, no proximo exercicio, á conta dos recursos proprios.

Art. 3.º — Este decreto entrará em vigor no dia 1.º de janeiro de 1946".

ALTERADA A CARREIRA DE BIBLIOTECARIO

O presidente da Republica assinou decreto-lei alterando a carreira de Bibliotecario do Ministerio das Relações Exteriores e abrindo, pelo mesmo Ministerio, o credito de .... Cr$ 162.000,00 para ocorrer á despesa com o provimento de seis cargos vagos da classe I da mesma carreira.

ALTERADAS CARREIRAS DO QUADRO PERMANENTE DO MINISTERIO DA AGRICULTURA

O presidente da Republica assinou ontem um decreto-lei alterando carreiras no Quadro [illegible]nente do Ministerio da Agricultura. A nomeação para classe inicial das carreiras especialisadas, atingida a classe final das carreiras gerais, será agora feita á vista do certificado de aprovação nos Cursos de Aperfeiçoamento, Especialisação e Extensão correspondente.

Para atender as despesas com a execução deste decreto-lei, fica aberto ao Ministerio da Agricultura o credito suplementar de Cr$ 340.000,00.

ESTIVERAM NO PALACIO DO CATETE

Estiveram ontem no Palacio do Catete despachando com o presidente da Republica o sr. José Pires do Rio, ministro da Fazenda; major Roberto Carneiro de Mendonça, ministro do Trabalho e o sr. Filadelfo de Azevedo, prefeito do Distrito Federal. Em conferencia, foram recebidos por s. excia. os senhores Mauricio Joppert ministro da Viação e Guilherme da Silveira, presidente do Banco do Brasil. Foram ainda recebidos em audiencia os srs. Alberto de Paula Rodrigues e Getullo dos Santos, além do monsenhor Quinderé, catedratico do Colegio Estadual do Ceará.

DIRETRIZES DE INSTRUÇÃO

O chefe do Estado Maior do Exercito aprovou as "Diretrizes de Instrução" para o corrente ano, elaboradas pelo 1º Corpo de Cavalaria, do qual é comandante o general Artur Silio Portela.

CONCURSO DE ADMISSÃO A'S ESCOLAS PREPARATORIAS

Realizam-se, amanhã, 18, ás 8 horas, no Auditorio do Colegio Militar as provas de Geografia e Historia do Concurso de admissão ás Escolas Preparatorias.

Os candidatos deverão estar presentes naquele local ás 7,30 horas, munidos de caneta-tinteiro e documento de identidade.

USO DE CONDECORAÇÃO

O ministro autorizou o general Paulo Figueiredo a usar a condecoração da "Ordem Militar de Aviz", no grau de Grande Oficial, com que foi agraciado pelo governo da Republica Portuguesa.

COMPARECIMENTO DE ASPIRANTES A OFICIAL DA RESERVA

O Quartel General da 1ª R. M., continua a solicitar o comparecimento na 3ª Seção do Estado Maior Regional nos dias uteis, entre 13 e 16 horas, exceto aos sabados, em que poderão fazê-lo pela manhã, dos aspirantes a oficial da Reserva de 2ª classe, e dos médicos civis, que já realizaram o estagio de 3 a 2 meses, respectivamente e ainda não completaram seus documentos para promoção e nomeação, permanecendo assim em situação irregular perante a lei.

MINISTERIO DA MARINHA ALTOS COMANDOS NAVAIS

Em aviso dirigido ao chefe do Estado Maior da Armada o ministro declara haver resolvido o seguinte: a) o comando da esquadra seja exercido por vice-almirante; b) o comando da Força de Contratorpedeiros seja exercido por contra-almirante; c) o comando das 1ª e 2. Flotilhas de Cts. e das Flotilhas de Submarinos e de Caças-Submarinos seja exercido por capitão de mar e guerra; e d) o comando da Força Naval do Nordeste seja exercido por capitão de mar e guerra.

NO INTERESSE DO SERVIÇO NAVAL

Recomenda o ministro, no interesse do serviço naval, aos diretores de repartições e estabelecimentos navais, que as providencias contidas nas portarias e avisos deste Ministerio tenham imediato cumprimento á vista das copias daqueles atos, numerados, datados e rubricados pelo ministro, e remetidas diretamente pela Secretaria da Marinha ás autoridades competentes, independentemente de quaisquer publicações ou recebimento dos atos originais, pelos tramites ordinarios.

ATOS SEM EFEITO

Foram tornadas sem efeito as designações seguintes: do capitão tenente Antonio Marroig de Melo para o NA "Aspirante Nascimento"; do primeiro tenente Paulo de Araujo Sampaio, para a capitania dos portos do Estado do Paraná.

QUADRO DE ACESSO

O quadro de Acesso de capitão de fragata do Corpo de Oficiais da Armada, a vigorar no 2º semestre de 45, deve ser completado, ficando assim constituido: para promoção ao posto de capitão de mar e guerra, os seguintes capitães de fragata: Frederico Cavalcante de Albuquerque Silvino José Pitanga de Almeida, João Carlos Cordeiro da Graça, Euclides de Souza Braga, José Espindola, Olavo de Araujo, Gerson de Macedo Soares, Jorge da Silva Leite, Aldo de Sá Brito e Souza, Anibal do Prado Carvalho, Hugo Bussmeyer Caminha.

Para promoção a capitão de mar e guerra, I. N., os seguintes capitães de fragata: Domingos Gonçalves Ribeiro e Otavio Santos.

Para capitão de fragata I. N., os seguintes capitães de corveta: Cadmo Martini, Renato de Brito Gomes.

Devassa no Banco do Brasil

Wilson W. Rodrigues

Era um imperativo, a que o governo do presidente José Linhares não poderia fugir, a verificação do assalto aos cofres publicos promovido pelos grupos de negocistas que proliferaram durante a malfadada ditadura extinta.

A democratização, iniciada a 29 de outubro, exigia energicas providencias no sentido de chamar á responsabilidade os que, valendo-se do favoritismo ditatorial, não trepidaram em transformar o Banco do Brasil numa burra inesgotavel, pronta para financiar as mais escusas transações. Silenciar seria compactuar com o crime.

Compreendendo o governo do presidente José Linhares a gravidade dessa questão, resolveu em nome da moralização dos costumes, em nome da dignidade nacional, esclarecer a opinião publica apontando os prevaricadores.

O regime de irresponsabilidade, que imperava durante a Ditadura, favoreceu o filhotismo de modo espantoso e investidas e atentados de toda sorte foram desferidos contra os cofres da Nação.

Aventureiros sem escrupulos passaram a obter o escandaloso patrocinio do governo em transações financeiras incriveis.

Inumeros escandalos foram endossados por esse protecionismo ditatorial sempre inclinado a ocultar das vistas do publico os tortuosos processos adotados. Ordens diretas do Catete eram dadas visando satisfazer os apetites desenfreados desses "profiteurs" do regime.

Os "panamas" sucediam-se prodigiosamente, arruinando a Nação e levando a administração a mais negra desmoralização e ao estado mais lastimavel que jamais existiu nos setores do oficialismo.

Ordenando energica devassa nesse passado de negociatas e privilegios de favoritismo e prevaricações, o governo do presidente José Linhares cumpre tão só um dos imperativos da democratização do Brasil.

A moralidade administrativa precisa ser restaurada conjuntamente com as normas democraticas.

O governo não poderia ficar indiferente á ação ameaçadora dos aproveitadores do regime passado que, ainda hoje, tentam, ás escondidas, voltar á arena politica.

O presidente José Linhares de comum acordo com o honesto e probo presidente eleito general Eurico Gaspar Dutra, já tomou as medidas necessarias para apurar esses atos ilicitos, reveladores de que na verdade havia "algo de podre no reino dos Bras s."

A devassa que já está se processando, arrancará os nomes desses aproveitadores dos arquivos do Banco do Brasil. E serão revelações sensacionais.

Os dinheiros publicos não serão desviados mais para transações condenaveis, que enriqueceram, da noite para o dia, numerosos filhotes da ditadura getuliana. Urge, quanto antes, trazer á barra dos Tribunais todos esses negocistas insaciaveis, financiadores de campanhas escusas de infamias e de calunias.

O publico deve saber os seus nomes. Precisa identificá-los. E' necessario seja restabelecido, definitivamente, o regime de moralização nas repartições responsaveis pelo dinheiro da Nação.

O lugar dos aventureiros que se locupletam com o dinheiro do povo só pode ser entre as grades... Não deve haver impunidade para os crimes dessa natureza.

A devassa ordenada que já tem posto em sobressalto esses "profiteurs" das negociatas, será levada a termo, porque, num regime verdadeiramente democratico os crimes e assaltos contra o dinheiro do povo precisam ser severamente punidos como salutar exemplo. Nenhum homem honesto e digno pode negar aplauso á medida saneadora, ordenada pelo integro magistrado, presidente José Linhares.

Jamais permitiremos que o Brasil volte a ser manobrado por esses agentes inescrupulosos de negociatas imorais e criminosas.

Nenhuma transigencia, nenhuma tolerancia, nenhuma hesitação deve ser permitida.

Todos devem ser chamados a julgamento civico e não deverão escapar. A devassa é o prologo desse castigo, que deverá ser ministrado a qualquer individuo cuja culpabilidade seja devidamente apurada.

Chegou a vez da justiça. E esta não pode falhar.

TRENS DE COZINHA

E PEÇAS AVULSAS DE ALUMINIO E DE LOUÇA ESMALTADA, SERVIÇOS DE JANTAR, CHA E CAFE

LOJAS BRASILEIRAS

AVENIDA PASSOS, 73 E 75

Engenheiros de Aeronautica e Especializados

Abertas as Matriculas Na Escola Técnica do Exercito — Encerramento No Dia 31 do Corrente — Transporte Gratuito Para os Candidatos do Interior — O Numero de Vagas

O ministro Armando Trompowski alterou as instruções baixadas para formação de engenheiros da Aeronautica e engenheiros especialistas em questões ligadas á Aeronautica, tanto para o serviço ativo como para a reserva.

ABERTURA DAS MATRICULAS

De acordo com as instruções, as matriculas ficam desde já abertas na Escola Tecnica do Exercito, entre os oficiais da FAB, ex-alunos da Escola de Aeronautica, engenheiros e alunos da Escola Nacional de Engenharia ou de suas congeneres, para os seguintes cursos: Aeronautica, Industria e de Armamento, Eletricidade, Comunicações, Quimica, Metalurgia, Comercio Aereo e Meteorologia, estes ultimos destinados, em principio, aos civis.

CONDIÇÕES PARA INSCRIÇÃO

Para os militares da FAB as condições para inscrição exigem ser capitão, primeiro ou segundo tenente aviador, idade maxima de 35 anos, dois anos de oficial; para os ex-alunos da Escola de Aeronautica, desligados no 2º ou 3º anos ter maximo de 30 anos não ter sido reprovado e aptidão fisica. Para os civis: ser brasileiro nato, idade maxima 30 anos, aprovação nas materias do 3º ano de um dos cursos da Escola de Engenharia, aptidão fisica.

SELEÇÃO DOS CANDIDATOS

A seleção dos candidatos será feita por uma comissão examinadora, designada pelo chefe do Estado Maior da Aeronautica, constando as provas de Admissão ao Curso de Preparação, Algebra complementar, escrita, Geometria e Trigonometria retilinea, escrito [illegible]ssão aos Cursos Especializados, Analise matematica e [illegible], escrita; Fisica escrita Quimica escrita; Geometria descritiva, grafica e Fisica, pratico-oral.

OS CANDIDATOS DO INTERIOR

Para os candidatos do interior, o Ministerio fornecerá transporte gratuito.

AS PROVAS

As provas serão feitas nesta capital em fevereiro proximo e todas elas serão eliminatorias.

VAGAS

O numero de vagas é o seguinte: oficiais da FAB, curso de preparação, 20; ex-alunos da Escola de Aeronautica e civis, 10; civis, 10. Para os cursos especializados: Aeronautica, 30; industrial e de Armamento Eletricidade Comunicações, Quimica e Metalurgia, 5 em cada.

PRAZO PARA INSCRIÇÕES

As inscrições deverão ser feitas até o dia 31 do corrente.

A Crise de Habitações e a Construção de Casas Baratas

Agrava-se cada dia a falta de habitações no Rio de Janeiro; aliás, não só no Rio, mas tambem em outras grandes cidades do país. Estão sendo mobilizadas as opiniões de pessoas conhecedoras dos assuntos imobiliarios, no sentido de se procurarem soluções capazes de prontamente aliviarem os efeitos da crise.

Entre as pessoas que se tem pronunciado, manifestou-se ha poucos dias o sr. Milton Ferreira de Carvalho, em uma longa entrevista em que estudou profundamente a questão.

Enumera aquele tecnico varias causas da crise, as quais no momento não desejamos analisar. Preferimos examinar o aspecto mais importante das soluções propostas pelo conhecido corretor e incorporador de imoveis.

Para imediata resolução do problema da casa propria aos trabalhadores propõe o sr. Milton Carvalho remedio que, se não for utópico, de fato solucionaria o problema.

Como sabem todos, os institutos de previdencia não lograram exito na intenção de proporcionarem aos trabalhadores a aquisição do lar proprio. E como acentua o citado especialista imobiliario, o insucesso se deve a dois fatores: primeiro, porque as casas construidas diretamente pelos Institutos se tornam muito caras e em consequencia, tambem as mensalidades a serem pagas pelos adquirentes as quais atingem a cifras muito superiores ao valor de aluguel dos imoveis e ficam, assim, fora do alcance dos recursos do trabalhador; segundo porque se os institutos adquirem as casas de empresas particulares ficam tambem muito caras porque estas empresas não podem trabalhar sem lucro e os lucros vão pesar nas mensalidades como a diferença entre estas e os valores de aluguel das habitações. Por conseguinte, — conclui o sr. Milton Ferreira de Carvalho, na uma unica solução: construir sem lucro; o que deve de qualquer modo ser alcançado, tendo-se em vista a alta importancia social do assunto.

Entretanto o sr. Milton Carvalho não deixa bem definida a maneira como seria possivel obter esse abandono do lucro. Se ele mesmo diz que a construção direta dos institutos é a mais cara de todas, parece-nos que a sua opinião é a de que se poderia formar uma organização de feição particular e que não trouxesse propositos de obtenção de resultados comerciais. Não sabemos se estamos bem interpretando as conclusões daquele tecnico, que não ficam muito claras na sua recente entrevista.

Entretanto perguntamos: seria possivel esperar-se de alguma pessoa ou entidade particular intenções de tal forma inspiradas em sentimentos altruisticos? Mesmo contando com o auxilio dos institutos ou caixas economicas para as necessidades de financiamento, poderia essa organização manter-se muito tempo?

Talvez se pudesse o sr. Milton Ferreira de Carvalho traduzir mais objetivamente o seu plano nos venhamos a convencer da sua viabilidade. Por ora podemos apenas expressar a nossa simpatia pela promessa da possibilidade de proporcionar-se aos trabalhadores mediante o simples pagamento de mensalidades não superiores aos aluguels vigentes a aquisição da casa propria.

Atualização do Plano Geral de Viação

UNIFORMIDADE NAS BITOLAS E CRIAÇÃO DO CONSELHO NACIONAL DE TRANSPORTES

O ministro da Viação prof. Mauricio Joppert, empossou, ontem, a comissão encarregada de rever e atualizar o Plano Geral de Viação Nacional, que trabalhará sob a sua presidencia, constituindo-se dos seguintes membros: engenheiros Valter Ribeiro da Luz, do Departamento Nacional de Estradas de Ferro, Edmundo Regis Bittencourt, do Departamento Nacional de Estradas de Rodagem, Vinicius Oscar de Berredo, do Departamento Nacional de Obras Contra as Secas, Gilberto de Magalhães do Departamento Nacional de Portos, Rios e Canais, cel. av. Reinaldo de Carvalho Filho, do Ministerio da Aeronautica, e major Sampaio Pirassununga, do Ministerio da Guerra. Como técnicos de reconhecida capacidade foram nomeados ainda para a comissão os engenheiros Alvaro Pereira de Souza Lima, de São Paulo, Jorge Burlamaqui, ex-chefe da seção técnica do D. N. E. R., e o cel. Jaguaribe de Matos, chefe dos serviços de atualização da Carta de Mato Grosso.

Falando no ato, o ministro Mauricio Joppert referiu-se á necessidade de uniformizar as bitolas de nossas ferrovias, ao aproveitamento da nossa energia eletrica e á criação do Conselho Nacional de Transportes, já sugerido pelo Conselho Rodoviario Nacional. A uniformização das bitolas trará mais rapidez aos transportes, além de outras vantagens, considerando-se, sobretudo o desenvolvimento da nossa rede ferroviaria. Quanto ao aproveitamento da energia eletrica, torna-se necessario que se utilize a energia fornecida pelas quedas dagua, na construção das futuras ferrovias á ribeira de grandes rios, em economia do carvão, que exige gastos e tempo no transporte.

Elogiado o Serviço de Embarque de Pessoal

O ministro da Guerra assinou, ontem, o seguinte aviso: "Estando praticamente concluidos os trabalhos de desmobilização da FEB, que atuou em operações de guerra na Italia, cabe-me a satisfação de salientar a valiosa colaboração prestada pelo Serviço de Embarque de Pessoal para que a execução dos embarques e transportes, por vias ferreas e maritimas, dos contingentes de reservistas licenciados da referida Força, de retorno aos seus lares, se processasse com a maior presteza e regularidade possiveis, não obstante, por vezes, certas dificuldades deparadas, decorrentes principalmente da carencia dos transportes. Por tais motivos, louvo o chefe do Serviço, major José de Lima Prado, e seus oficiais e praças, que sempre puzeram em relevo sua extrema dedicação e interesse no preparo e execução dos cargos que lhes foram afetos".

Competente a Justiça do Trabalho Para Fixar Salarios Profissionais

Aprovado o Parecer do Ministerio do Trabalho Na Consulta do Sindicato de Mestres e Contra-Mestres de Fiação

No processo em que o Sindicato dos Mestres e Contramestres da Industria de Fiação e Tecelagem consultou ao Serviço de Estatistica da Previdencia do Trabalho, se a Justiça trabalhista é competente para, por meio do ajuizamento de um dissidio coletivo, fixar normas de salario profissional, o ministro Carneiro de Mendonça aprovou o parecer do Consultor Juridico do Ministerio.

O parecer estuda detalhadamente a questão, situando-a dentro dos preceitos constitucionais e da Consolidação das Leis do Trabalho, para concluir pela competencia da Justiça trabalhista, na questão suscitada.

O parecer esclarece que a função principal dos tribunais de trabalho não é a de resolver somente dissidios individuais, mas de assegurar o equilibrio social no plano da vida coletiva, proporcionando a empregadores e empregados um meio juridico de dirimir litigios perigosos á paz social e nocivos á produção e á economia do país. A justiça especial, continua o parecer, foi creada especialmente para ditar, no julgamento dos dissidios coletivos, novas condições de trabalho, inclusive no que concerne á fixação de salarios. O parecer alude, ainda, á discussão desaber se o salario fixado pelos tribunais, em dissidio coletivo, é ou não profissional, concluindo pela afirmativa.

Dr. Emygdio F. Simões
DO HOSPITAL DO SERVIDOR DA PREFEITURA
Clinica Geral — V. Urinarias
Rua General Caldwell, 310
T. 22-0222 — Das 17 ás 19

DR. BELMIRO VALVERDE
VIAS URINARIAS
Comunica aos seus amigos e clientes que reassumiu a sua clinica.
Consultorio — Edificio Porto Alegre, 11.º andar salas 1118/19 diariamente das 12 ás 15 Rua Araujo Porto Alegre, 70 Tel.: 22-0927

Uridina
DISSOLVENTE DO ACIDO URICO E ANTISSEPTICO URINARIO

Quando um exito atinge proporções de acontecimento internacional, não há mudanças, não há alterações, não há novos programas:

HÁ APENAS UMA CONSAGRAÇÃO

CARMEN AMAYA e "RUAS QUE CANTAM"

mudaram completamente os planos da Urca.

Urca

RESERVA DE MESAS: 26-5550 ou 26-5558

AS ARTES

A OPINIÃO DA MAIORIA

Antonio Bento

Um leitor escreve-me perguntando porque os criticos discordam ás vezes da opinião da maioria. Será licito aplicar-se ao julgamento artistico e ás questões estéticas o principio democratico do sufragio universal? Quem julga melhor será o critico ou é a multidão? O assunto é complexo, exigindo um exame atento. Não tenho positivamente meios de fazê-lo aqui na redação, onde não posso consultar tratados de estética nem fichas com citações erúditas. Quero apenas responder á carta lembrando que, nas questões de arte, alguns criticos e colecionadores, dotados de inteligencia, cultura e refinamento, podem julgar e têm de fato julgado com maior clarividencia e acerto do que a imensa maioria do publico. Temos na musica o caso impressionante de Bach, que foi quase um desconhecido em sua época. Seu genio incomparavel só foi descoberto e proclamado muito depois de sua morte. Wagner tambem sofreu muito, sendo considerado uma besta. As multidões são ainda incultas e rotineiras. Só quando as massas puderem instruir-se e ter cultura, adquirirão o grau de lucidez e de bom gosto dos intelectuais.

Na literatura, o caso de Stendhal, por exemplo, mostra que o juizo da maioria tambem é falivel. O mesmo se verifica nos dominios da pintura. Monet já fazia verdadeiras obras primas e era ainda considerado pela maioria um pintor indesejavel. Só alguns reduzidos colecionadores gostavam de seus quadros. Enfim, a historia das artes está cheia de exemplos edificantes, através dos quais se verifica que nem sempre a maioria tem razão. Mesmo passando para o terreno da politica, constata-se que as massas tambem se equivocam. O proprio Lenine, insuspeito na materia, mostrou que ás vezes os politicos e os revolucionarios tinham de marchar contra a corrente. Já se vê, portanto que as minorias ou os individuos podem ter razão quando discordam da opinião das maiorias, tanto em politica como em materia de arte. Contudo, um dia chegará em que, dum modo geral, as massas poderão julgar os artistas com o mesmo discernimento dos homens cultos. E' uma questão de tempo, a menos que a bomba atomica liquide o mundo numa proxima guerra.

A senhora Nenette de Castro e o senhor Artur Bernardes Filho. (Foto "Sombra")

O Peixe Invisivel

Jacinto de Thormes

Só porque alguem disse "há, aí dentro, uma mulher nua" houve a aglomeração que vimos e ainda, policia de metralhadora, cassetetes em ação, gente ferida e noticia de primeira pagina nos jornais.

Tudo porque alguem aplicou um processo colegial identico áquele de ficar olhando para cima para a janela longinqua de um edificio e depois de cinco minutos abandonar o local entregue ás discussões e palpites dos curiosos. Assim, ou quase assim, fazem os vendedores de bujigangas (não me refiro a geladeiras nem a discos) e outros interessados em publicidade. Como aquele dono de restaurante que colocou na vitrina um aquario vazio com os dizeres "Peixe invisivel, raridade". A policia teve que intervir para solucionar o problema do trafego. Todos queriam ver o peixe. Em Roma, durante a ocupação alemã existiu (não mais) uma bela mulher, cantora dum cabaré, que usava um grande esparadrapo no braço esquerdo, coberto pela manga de gase escura. Era conhecida a versão que el.. sofria horrores, que aquilo era uma chaga incuravel. Por isso seu semblante triste, sua voz tão cheia de emoção. Tudo era pura publicidade. O esparadrapo e o braço imovel se encarregavam de provocar boatos, e o resto ia por conta da mulher. Muita coisa pode acontecer por um simples "Há, aí dentro, uma mulher nua". Há quem diga que tudo foi publicidade da casa de modas onde foi avistada a nudista. Duvido muito principalmente sabendo quem são os "clientes" da referida casa. Em todo caso, o "possivel" sempre existe.

A SOCIEDADE

ANIVERSARIOS

Fazem anos hoje:

SENHORES: — embaixador Olinto Magalhães; Nelson Ferreira; Erastotenes Frazão; André Duarte Braga; monsenhor Antonio Pinheiro Brandão e tenente coronel Valter Prates; coronel Altair de Queiroz; Orlando Alves Barreto; e jornalista Nelson Paixão e Araré Ferreira Gomes.

SENHORAS: — Wolfanga Cunha e Odete Faria.

MENINAS: — Léia Pimentel, filha do nosso confrade de imprensa, Gilberto Figueiredo Pimentel e Mary Ann, filha do sr. Humberto Albengo e da sra. Rute Albengo.

ALMOÇOS

ASSOCIAÇAO BRASILEIRA DE FARMACEUTICOS — Realizar-se-á, dia 20, ás 12,30 horas, na Casa do Estudante do Brasil, o almoço de confraternização da classe farmaceutica.

FESTAS

O TIJUCA TENIS CLUBE dará, domingo, mais uma batalha carnavalesca.

O CLUBE MUNICIPAL realizará, no proximo domingo, das 16 ás 18 horas, uma hora de arte, com o concurso das alunas de piano da professora Elza Lacombe Malleval e das 21 ás 24 horas, será realizada uma soirée dansante. Traje de passeio.

A ASSOCIAÇÃO ATLE'TICA BANCO DO BRASIL domingo ás 17 horas, dará um chá-dançante no "grill room" da Urca.

CINEMA NA A. B. I.

No proximo domingo, ás 10 horas, terá lugar, na A. B. I., uma exibição cinematografica infantil, para os filhos dos associados. Além de um complemento nacional; um desenho animado e uma comédia, será apresentado tambem um filme de longa metragem.

O ingresso será feito com a apresentação da carteira social.

ENTERROS

Foi sepultado, ontem, ás 16 horas, no cemiterio de S. João Batista, a sra. Olga Wguelins Vieira.

MISSAS

Serão celebradas hoje:

Do sr. José Henriques, ás 8 horas, na igreja de São João Batista, a rua Voluntarios.

— Na igreja do Sacramento, ás 9 horas, da sra. Lina Leocadia de Lima Prates.

— A's 9,30 horas, na igreja do Carmo, do sr. Julio Mara Ferrez.

— Do sr. Emilio Elias Manchrek, ás 9,30 horas, na igreja de São Nicolau.

— Na igreja do S. S. Sacramento, ás 10 horas, do sr. Guilherme Domingos da Gama e Silva e do sr. José Zebral Baeta e ás 10,30 horas, do sr. Vilator Baeza.

— Na igreja da Cruz dos Militares, do sr. Rafael Jan Cristiano.

— Do sr. José Carlos Martins Burlamaqui, ás 10,30 horas, na igreja do Carmo.

— A's 11,30 horas, na igreja do Carmo, do sr. Raul Araujo Scares da Costa.

Reuniões

— INSTITUTO DOS ADVOGADOS — Reunir-se-ão hoje, quinta-feira, ás 14 horas, na sala da Biblioteca, a Comissão Especial do anteprojeto de Constituição e na sexta-feira ás 15 horas, no mesmo local, o Conselho Diretor do Instituto, da Ordem dos Advogados Brasileiros e depois o Presidente e secretaria geral do Instituto, dos presidentes ou respectivos representantes dos Institutos filiados dos Estados.

— CONSELHO NACIONAL DE GEOGRAFIA — Realiza-se, hoje, quinta-feira, ás 17 horas, na séde do Conselho Nacional de Geografia, sala do Museu Geografico, na praça Getulio Vargas, 14 — 5º andar, 1ª Tertulia Geografica do ano. Usará da palavra o prof. argentino Thor Skelp, que discorrerá sobre o tema "Da Serra de Roncador a Ilha do Bananal". O conferencista, que é conhecido explorador, já escalou o Monte Aconcagua e esteve, recentemente na Região do Brasil Central, onde colheu material para a sua conferencia.

— CENTRO DOS PROFESSORES DO ENSINO TECNICO SECUNDARIO — Reune-se, hoje, ás 17 horas, o Conselho Diretor desta associação pedagogica para importantes deliberações.

O CINEMA

HOJE, O LANÇAMENTO DE "A MASCARA DE DIMITRIOS"

Zachary Scott e Faye Emerson em "A Mascara de Dimitrios"

A Warner Bros apresenta hoje o filme bascado na novela de mistério de Eric Ambler: "A Mascara de Dimitrios", no Rian, São Luiz, Vitória e America.

A pelicula conta a historia de um homem que durante vinte anos viveu do crime e para o crime, em aventuras quase impossiveis.

Zachary Scott, o novo galã, interpreta o papel-titulo enquanto Sydney Greenstreeet faz um homem de poucos escrupulos e Peter Lorre um escritor de novelas misteriosas em busca de algo sensacional.

O elenco inclui ainda os nomes de Faye Emerson e Victor Francen e mais uma dezena de artistas.

A direção é de Jean Negulesco.

"A BELA DO YUKON" ESTREIA EA' QUARTA-FEIRA, 23!

Interpretada por Dinah Shore, "A Bela de Yukon" estará quarta-feira no Parisiense. Serão vistos na "A Bela de Yukon" ainda Gypsy Rose Lee, Randolph Scott e Bob Burns.

"CONFLITOS D'ALMA"

Já no próximo dia 24 a Warner Bros vai estrear mais um filme de Humphrey Bogart. Trata-se de "Conflitos d'Alma" em que Bogart terá como estrela Alexis Smith "Conflitos d'Alma" estará na tela dos cinemas Roxi, São Luiz, Vitoria e Carioca na data acima fixada.

"A FUGA DE TARZAN" E "MINHA VIDA E' TUA"

Cartazes novos nos Metros Copacabana e Tijuca, hoje. No Metro Copacabana, "A Fuga de Tarzan", com Weissmuller e suas selvas; no Metro Tijuca, Laraine Day, Red Skelton, Lew Ayres e Lionel Barrymore, em "Minha Vida é Tua".

"O VALE DA DECISÃO" INICIA SUA QUARTA E ULTIMA SEMANA A SEGUIR, "... E O VENTO LEVOU"

Greer Garson e Gregory Peck estarão mais uma semana na téla do Metro Passeio. "O Vale da Decisão" inicia hoje ali sua quarta e ultima semana.

Quinta-feira próxima, então, dar-se-á a volta de "... E o Vento Levou", com Clark Gable, Vivien Leigh, Olivia de Havilland e Leslie Howard e toda a multidão de "Gone With the Wind".

"INVASÃO ATOMICA"

Tom Neal, Barbara Hale e Marc Cramer, são os princip. is interpretes de "Invasão Atomica" (First yank into Tokio), que a RKO Radio apresentará a partir de amanhã, nos cinemas Plaza, Astoria Olinda, Ritz e Star!

MAIS DUAS ESTRE'IAS DA 20TH CENTURY-FOX

"Muros da Expiação", é o filme que a 20th Century Fox vai apresentar logo após "Lloyds de Londres".

Depois, então, o Rio vai conhecer "A Casa da Rua 92" realização da 20th Century Fox, que conta a batalha travada entre as autoridades americanas e os espiões nazistas empenhados em se apossar do segredo da bomba atomica.

"A Casa da Rua 92" oferece ainda a novidade de ser inteiramente falado em nossa lingua, em dublagem.

LANA TURNER CHEGARA' AO RIO DIA 25

Tendo obtido férias nos estudios em que trabalha, a famosa artista do cinema norte-americano Lana Turner chegará ao Rio, no próximo dia 25, pelo "clipper" da Pan American, procedente de Buenos Aires. Ha muito tempo era intenção da "estrela" da Metro Goldwyn Mayer visitar o Brasil e, agora, o fará a fim de repousar no Rio, depois de uma viagem em que estão compreendidos os paises da costa do Pacifico e as Republicas do Prata. Os "fans" de Lana Turner artista que goza da preferencia da maior parte do publico brasileiro, preparam carinhosa recepção á revelação de "O mundo é um teatro".

Reunião do Centro dos Pequenos Servidores Municipais

Realiza-se no proximo dia 24 do corrente uma reunião do Centro dos Pequenos Servidores Municipais, na rua 1º de Março, 93. 2º andar.

Durante a reunião serão expostos os trabalhos levados a efeito em torno da reclassificação dos serventes que foram rebaixados a trabalhadores padrão 13.

Exposições

EXPOSIÇAO DE ARTES PORTUGUESAS, no Ministerio da Educação.

ISMAILOVITCH E MARIA MARGARIDA no Hotel Quitandinha.

ELISABETH KOSSOWSKA, no Ministerio da Educação.

JORGE CANOVA (escultura em madeira) no vestibulo do Museu Nacional de Belas Artes.

Sociedade dos Antigos Alunos da Politécnica

Realizar-se-á amanhã, ás 17 horas, no Clube de Engenharia, a assembléia geral da Sociedade dos Antigos Alunos da Politecnica, atual Escola Nacional de Engenharia, a fim de se elegerem os seus Conselhos Diretor Fiscal.

O TEATRO

VESPERAL DE HOJE NO JOÃO CAETANO

Prossegue concorrida no João Caetano a temporada do magico chinês Chang. Esta noite ás 20,45 horas, o ilusionista representa mais uma vez "Paraizo Oriental Encantado", revista onde alem das experiencias mais surpreendentes o publico aprecia quadros de fantasia verdadeiramente deslumbrante tais como "Touradas em Sevilha", "Carnaval no Rio" e "Sheerazade". Hoje vesperal ás 16 horas com a aplaudida revista.

A MENTIRA TEATRAL

De acordo com a vontade do "pai dos pobres" o Casino Antartica de São Paulo não será demolido.

VOCE SABIA

que Ari Barroso em 1930 teve mais sorte que o ditador.

COISAS QUE INCOMODAM

Os originais que Alda Garrido representa.

O FILME DE HOJE

S. JOSE' — "Cezarina" — Alda Garrido.

O CARTAZ DO DIA

GINASTICO — "Crime e castigo" - comedia, ás 16 — 21 horas.

FENIX — Fechado

GLORIA — "O tio de Napoleão", comedia ás 16 — 20 e 22 horas.

RIVAL — "A Jornaleira", comedia, ás 16 — 20 e 22 horas.

SERRADOR — "O Bobo do Rei", comedia, ás 16 — 20 e 22 horas.

RECREIO — "Rabo de foguete", revista, ás 16 — 20 e 22 horas.

JOÃO CAETANO — "Paraiso Oriental Encantado".

O COMENTARIO DA NOITE

— Na noite da estréia do "Bobo do Rei" no palco do Serrador houve uma verdadeira tourada, informava o ator Grijó Sobrinho a um grupo de colegas á porta do Gloria.

— Pudera, comentou o Eloi Cordeiro, pois se lá havia o "Arena".

MENU DO DIA

Por Saint'Ange

ALMOÇO

Empadinhas delicadas de camarão.

* * *

Frango assado.

* * *

Cajús em calda.

* * *

JANTAR:

Sopa real de cenoura.

* * *

Galinha recheada com amendoas (1)

* * *

Pudim diplomata

* * *

(1) — GALINHA RECHEADA COM AMENDOAS: — Tome 2 galinhas, desosse a maior. Da outra retire toda a carne passe n máquina junte 200 grs. de amendoas moidas, 1 colher de manteiga, sal, 2 gemas e leite só para ligar. Misture, recheie a primeira galinha, recomponha, e leve a tostar em uma colher de manteiga e uma de cebola picada. Junte os ossos retirados, 4 chicaras de agua, 2 cenouras e deixe em fogo brando até ficar bem macia. Retire a galinha, côe o molho adicione uma chicara de leite com 50 grs. de amendoas moidas ferva e peneire. Ligue o molho com uma colher de farinha tostada em uma de manteiga, junte a galinha e deixe em fogo brando para tomar gosto. Deite a galinha numa travessa, parta em rodelas, recomponha, cubra com o molho, faça ao redor uma grinalda com gelatina para acompanhamento.

CARTAZ DO DIA

CINELANDIA

CAPITOLIO (Passatempo) — "Questão de Zoologia" (Variedade) "Geleiras e Lagos do Parque Nacional" (Viagem) "No Momento Exato" (Curiosidade) — "Aconteceu Ontem" (Dr. Osvaldo Cruz e a descoberta da febre amarela) — "A Fronteira Verde" (Desenho technicolor) — E noticias internacionais. A partir de 9,30 da manhã.

CINE SÃO CARLOS — "Os Filhos Mandam" (Filme Argentino) com Pepita Serrador.

IMPERIO — "Wilson" com Alexandre Knox.

METRO PASSEIO — "O Vale da Decisão" com Gregory Peck e Green Garson.

ODEON — "Dois Romeus sem Julieta" com William Bendix.

PALACIO — "Lloyds de Londres" com Tyrone Power.

PATHE' — "Casa de Bonecas" (Filme Argentino).

PLAZA — "A Tentação da Sereia" com Bing Crosby e Betty Hulton.

REX — "Os Mosqueteiros do Rei" com Willard Parker.

VITORIA — "A Mascara de Dimitrios" com Zachary Scott.

CENTRO

COLONIAL — "O Seu Milagre de Amor".

D. PEDRO — "O Vagalume" e "A Mala Misteriosa".

FLORIANO — "A Estirpe do Dragão".

ELDORADO — "O Regresso Daquele Homem".

IDEAL — "Mrs. Parkinston".

IRIS — "O Menino de Stalingrado" e "Melodias Roubadas".

LAPA — "Modelos" e "E a Noite Morrerás".

MEM DE SA — "Alcova da Morte" e "Idilio Sincopado".

METROPOLE — "Sementes de Odio".

PARISIENSE — "Um Amor em cada vida".

POPULAR — "O Homem que Desafiou a Morte" e "Sobre um Cadaver".

[illegible]

REPUBLICA — "Esporte todo [illegible]"

mavel". — No Palco: Numeros Variados.

S. JOSE' — "Czarina".

CENTENARIO — "Alma Russa" e "Justiça á Murros".

COPACABANA

AMERICANO — "Sua Criada Obrigada" e "Beleza Entre Feras".

ASTORIA — "A Tentação da Sereia" com Bing Crosby e Betty Hutton.

IPANEMA — "Uma Aventura na Martinica".

METRO COPACABANA — "A Fuga de Tarzan" com Johnny Weissmuller.

PIRAJA' — "Czarina".

RITZ — "A Tentação da Sereia" com Bing Crosby e Betty Hutton.

RIAN — "A Mascara de Dimitrios" com Zachary Scott.

ROXI — "O Corsario Negro".

BAIRROS

SÃO LUIZ — "A Mascara de Dimitrios" com Zachary Scott.

CARIOCA — "Um Sonho em Hollywood" com Jean Leslie.

AMERICA — "A Mascara de Dimitrios" com Zachary Scott.

METRO TIJUCA — "A Minha Vida é Tua" com Lew Ayres e Larayne Day.

OLINDA — "A Tentação da Sereia" com Bing Crosby e Betty Hutton.

STAR — "A Tentação da Sereia" com Bing Crosby e Betty Hutton.

HADDOCK LOBO — "A Mulher que não Sabia Amar".

BANDEIRA — "Perdidos num Harem".

EDISON — "Um Fantasma do Além" e "O Cantico do Sarong".

GRAJAU' — "As chaves do Reino".

GUANABARA — "Segredos de uma Estudante" e "Bancando o Cupido".

SÃO CRISTOVÃO — "Concerto Macabro".

POLITEAMA — "A Estirpe do Dragão".

JOVIAL — "A Hipocrita".

TIJUCA — "A Felicidade Vem [illegible]".

VELO — "O Idolo do Publico".

VILA ISABEL — "Mulher Satanica" e "Conquistando o Mundo".

APOLO — "Um Punhado de Bravos".

AVENIDA — "As Chaves do Reino".

MARACANA — "A Setima Cruz".

FLUMINENSE — "Oh! Marieta" e "Nick Carter nas Nuvens".

CATUMBI — "O Tesouro de Tarzan" e "Dois Contra o Mundo".

GUARANI — "O Conde de Monte Cristo" e "No Caminho de Burma".

RIO BRANCO — "Primavera" e "A Tentadora".

CENTRAL

VASVALCANTE — "Capitão Blood" e "Explosivo".

INHAUMA — "Entre Loura e Morena" e "Tirania Sertaneja".

TRINDADE — "A Mulher que não sabia Amar" e "Cruzeiro Romantico".

REAL — "Encontro em Berlim".

TODOS OS SANTOS — "O Cadaver" e "Tudo por um Beijo".

MASCOTE — "Guerrilhas" e "Nove Garotas".

MEIER — "As Muralhas de Jericó" e "A Ponte de San Luis Rei".

ALFA — "Conspiradores" e "Varrendo os Mares".

COLISEU — "De Amor Tambem se Morre".

PARA TODOS — "A Luva Perdida" e "O Charlatão".

BELIA FLOR — "Branca Selvagem" e "[illegible]".

QUINTINO — "Hotel Berlim".

PIEDADE — "Musica para Milhões".

MODERNO — "Explosão Musical".

MODELO — "Almas Indomaveis" "Bancando o Cupido".

MADUREIRA — Mrs. Parkinston".

ILHA DO GOVERNADOR

ITAMAR — "Tradição Artista".

JARDIM — "Graças á Minha Boa Estrela" e "Odio que Mata".

Conferências

SR. AMERIC SALA — Hoje, ás 17 horas, na A. B. I., sobre o tema: "O destino do mundo é harmonia mundial". Entrada Franca.

— ENGENHEIRO CAP. DE MAR E GUERRA JUVENAL GREENHALGH — No dia 18 ás 19 horas, na Escola Nacional de Musica sobre o tema "Projeto de lei de casas para servidores publicos. A conferencia é promovida pela Comissão de Trabalhadores dos Arsenais de Marinha e pelo MUSP.

PROF. OMAR CATUNDA, catedrático da Universidade de São Paulo — No dia 23 do corrente ás 17 horas na A. B. I. O tema será "Sobre a arte e sobre o ensino" Entrada franca.

— Realiza-se, hoje, ás 17 horas, na Associação Brasileira de Imprensa, a conferencia do sr. Emeric Sala, sob o tema "O destino do mundo é a harmonia mundial, com entrada franca.

Seguiu Para Londres a Embaixatriz Norte-Americana

Depois de quinze dias de permanencia nesta capital, prosseguiu viagem, ontem, para Londres, via Estados Unidos, pelo "clipper" da Pan American World Airways, a sra. Constance Russel Winant, esposa do sr. Winant, embaixador dos Estados Unidos da América do Norte junto á Corte de Sta. James e que viera á América do Sul visitar sua filha sra. Constance Winant de Velando, esposa do industrial peruano Carlos de Velando.

O DIA ASTROLÓGICO

Hoje, 17 — Lua Cheia, ás 11 horas e 25 minutos. Não convem iniciar viagens, fazer mudanças e tratar de negocios arriscados.

ACONTECERA' HOJE AO LEITOR:

Seguem-se as possibilidades felizes ou não, de hoje com horas e numeros promissores, para os leitores nascidos em quaisquer dia mês e ano no periodo abaixo:

PARA OS NASCIDOS:

ENTRE 22 DE DEZEMBRO E 20 DE JANEIRO: — Aborrecimentos com superiores hierarquicos, calunia de inimigos secretos e despeito de falsos amigos. 17, 18 e 19: 80, 81 e 91. (hs. e ns.)

ENTRE 21 DE JANEIRO E 19 DE FEVEREIRO — Alto controle habilidade, sonhos profeticos e realizações grandiosas. 19, 22 e 23: 73, 83 e 86. (hs. e ns.)

ENTRE 19 DE FEVEREIRO E 20 DE MARÇO: — Dia duvidoso, não force os negocios comerciais e nem politicos. 7, 8 e 9; 32, 35 e 16 (hs. e ns.)

ENTRE 20 DE MARCO E 20 DE ABRIL: — Lutas interiores e impulsividade. 20, 21 e 22; 38, 39 e 40 (hs. e ns.)

ENTRE 21 DE ABRIL E 20 DE MAIO — Acontecimentos desagradaveis e pequenos prejuizos. 16 17 e 18; 61, 71 e 81. (hs. e ns.

ENTRE 21 DE MAIO E 20 DE JUNHO: — Enfermidades, indisposição e negocios contrarios. 13, 14 e 15; 31, 41 e 51. (hs. e ns.,

ENTRE 21 DE JUNHO E 22 DE JULHO — Cansaço, disturbios cardiacos e males dos rins e figado. A tarde será agradavel com simpatias populares. 17, 19 e 21; 35 37 e 48. (hs. ns.)

ENTRE 23 DE JULHO E 23 DE Agosto: — Favorabilidades em todas as empresas principalmente, no mundo financeiro e juridico. 11, 19 e 20; 47, 53 e 65. (hs. e ns.)

ENTRE 24 DE AGOSTO E 22 DE SETEMBRO — Dificuldades embaraços e desgostos familiares. 1 2 e 3: 10, 11 e 12. (hs. e ns.)

ENTRE 23 DE SETEMBRO E 22 DE DE OUTUBRO: — Dia favoravel para os medicos, quimicos e industriais. Alguma desfavorabilidade a tarde com irritabilidade e discussões. 5 7 e 24; 23, 24 e 60 (hs. e ns.)

ENTRE 23 DE OUTUBRO E 22 DE NOVEMBRO: — Manhã propicia com noticias agradaveis. A tarde será adversa com indecisões e magoas. 10, 11 e 12; 37, 47 e 57 (hs. e ns.)

ENTRE 23 DE NOVEMBRO E 21 DE DEZEMBRO — Manhã venturosa. A tarde será imprópria para negocios [illegible], juridicos e para viagens. 10, 11 12; 19, 20 e 21. (hs. e ns.)

Delegação de Estudantes Chilenos

NO RIO OS UNIVERSITARIOS DA ESCOLA DE AGRONOMIA DE SANTIAGO

Já se encontra nesta capital a delegação de estudantes da Escola de Agronomia de Santiago do Chile.

Os universitarios estão percorrendo os paises da América do Sul, já tendo visitado o Peru' e penetrado no Brasil pela Amazonia.

Nesta capital, os estudantes chilenos serão recepcionados, em ato que se realizará hoje, ás 21 horas, pela União Nacional dos Estudantes, em sua sêde, á Praia do Flamengo, 132.

Os estudantes, que viajam a bordo de uma canhoneira da marinha peruana, seguirão desta capital para São Paulo.

Uma Caverna

PORTO ALEGRE, 16 (P. P.) — Revela a imprensa que foi descoberta, nos arredores da cidade de Guaporé, uma grande caverna, cuja abertura está oculta por uma queda dagua. A caverna possue várias galerias de grande extensão.

SABONETE Dorly
PREÇO POR PREÇO E' O MELHOR
A' venda em todo o Brasil

REGINA
A RAINHA DAS AGUAS DE COLONIA!
A' venda em todo o Brasil

Serão Construidos 10 Mil Tratores

O presidente da Republica assinou ontem um decreto-lei, autorizando o Ministerio da Agricultura a contratar com a Fabrica Nacional de Motores o fornecimento de 10.000 tratores agricolas e seus pertences. Estas maquinas deverão ser entregues no prazo de 4 a 5 anos. No inicio desse fornecimento, os tratores, serão simplesmente montados no Brasil, fazendo-se depois a fabriação das peças, partindo-se das mais simples para as mais complexas, até que, no fim daquele periodo de 4 a 5 anos sejam pelo menos os ultimos mil tratores fabricados inteiramente no Brasil. Fica o Ministerio da Fazenda autorizado a realizar as operações de credito necessarias para o fornecimento dos recursos parcelados destinados á execução desse programa. O Ministro da Agricultura designará um técnico em agricultura mecanizado, para representar o Ministerio junto á Fabrica Nacional de Motores, a fim de estudarem, em conjunto, o tipo de tratores e respectivos pertencer que devam ser inicialmente adotados, devendo esse estudo ser submetido á aprovação final do ministro. Aprovado o tipo de trator, e confirmada a encomenda, serão feitos pela Fabrica Nacional de Motores os contratos de licença e de cooperação técnica, com a Fabrica de origem, a fim de que esse programa tenha rapida solução possivel.

O Novo Ministro do S. T. M.

EMPOSSADO O GENERAL MARIO ARI PIRES

Realizou-se, ontem, ás 15 horas no Supremo Tribunal Militar a cerimonia de posse do general de divisão Mario Ari Pires no cargo de ministro dessa alta Corte de Justiça, para o qual fora recentemente nomeado. O ato se revestiu da maior simplicidade, de acordo com a vontade do novo magistrado, que chegou só, sendo conduzido a sala das sessões, pelos seus colegas, ministros dr. Cardoso de Castro e almirante Alvaro de Vasconcelos. Ai, depois de prestar o compromisso legal, foi saudado pelo proprio presidente da Casa, general Silva Junior A seguir tomou lugar na sua catedra, prosseguindo o Tribunal nos seus trabalhos do dia Terminada a sessão o ministro Ari Pires foi abraçado pelos presentes. Por ultimo, foi-lhe apresentado pelo diretor da Secretaria o funcionalismo do Tribunal.

O general Ari Pires, ao ser nomeado, encontrava-se no comando da 5. R. M. e guarnição dos Estados do Paraná e Santa Catarina. De sua fé de oficio constam comissões das mais honrosas e possue todos os cursos do Exercito, destacando-se os de Estado Maior e Engenharia; aperfeiçoamento e de revisão. E' bacharel em matematica e Ciencias Fisicas e engenheiro militar. Conta mais de 43 anos de serviço A sua nomeação nos meios armados do país causou a melhor impressão, por se tratar de um militar muito culto e que vem honrar as tradições da mais alta Corte de Justiça especial do Brasil.

Vai Dirigir o Instituto Cultural Equador-Estados Unidos

Chegou, ontem, de Montevidéu, pelo "clipper" da Pan American World Airways, a senhorinha Marion E. O. Keafe que vai a Quito, onde dirigirá o Instituto Cultural Equador-Estados Unidos.

Joaquim Montebello

ADVOGADO

Res.: R. Emilia Sampaio, 17 Tels.: 38 3395 — Esc. R. 1º de Março, 105 1º, s. 1 e : — Tels.: 43 1054 e 43 6420 — Das 10 ás 12 e das 16 ás 18 horas diariamente

No MOMENTO EXATO
CURIOSIDADE COLORIDA

Questão DE ZOOLOGIA
VARIEDADE

A ADAGA DE SALOMÃO
8.º e 9.º EPISODIOS

SESSÕES PASSATEMPO CAPITÓLIO
CINELANDIA · TELEFONE 22-6700
HOJE
A PARTIR DAS 10 HORAS

Aconteceu ONTEM
OSWALDO CRUZ e a DESCOBERTA DA FEBRE AMARELA ★ MINIATURA

O CINEMA LIDER QUE NEM IMITADO PODE SER

A FRONTEIRA VERDE
Notavel DESENHO COLORIDO

GELEIRAS e LAGOS do Parque Nacional
Viagem Colorida

FORO MILITAR

DEMITIU-SE O PROMOTOR DE S. PAULO

Foi encaminhado ao presidente da Republica, por intermedio do ministro da Guerra, pelo procurador geral, interino, dr. Fernando Moreira Guimarães o pedido de demissão do promotor da Justiça Militar com exercicio na 2ª Auditoria da 2ª Região com sédo na capital de São Paulo, do bacharel Amador Cisneiros do Amaral. Motivou o pedido, segundo corre nos meios judiciarios, o fato de não ter sido aquele representante do Ministerio Publico aproveitado num dos cargos das Auditorias das Forças Aereas Brasileiras recem-criadas.

VARIAS DENUNCIAS

O promotor da 1ª Auditoria do Exército denunciou o sargento Max Walter Schneider, como incurso no crime de apropriação indebita; Ricardo Leoni Filho, nos de abandono de posto, dano e lesões corporais, e o cabo Darci da Rocha Pires, no de lesões corporais culposa. As denuncias foram recebidas pelo auditor que mandou proceder nos demais atos de direito.

PAUTA DE HOJE

1ª Auditoria: Julgamento de Laerte da Costa e Valdomiro de Oliveira. Interrogatorio de Irací Ribeiro. 2ª Auditoria: Julgamento de Salvador Gomes, Luiz R. Pereira, Danta Tonini Junior, Davi P. Anunciação e Gabriel Pena.

"HABEAS-CORPUS" JULGADOS PELO S. T. M.

Na sessão de ontem o S. T. M. negou os pedidos de "habeas-corpus" de Adalberto de Souza Gomes, Alberico Ferreira Lima, Odecop Ferreira Porto, Domingos Machado Carlos Fugles de Menezes, Julio Lourenço da Costa e Bernardino Francisco Mões; concedeu os de Getulio Fraga da Silva, Luiz [illegible] dro dos Santos, Vital da Costa, Firmino Maria da Purificação, José Herculano da Silva, José dos Santos, João Garaldo, Antenor Lopes; julgou prejudicado os pedidos de Lino de Paula, Jorge Gonçalves Aquino, Moacir Gomes; não conheceu do pedido de Leopoldo Alves de Araujo Filho, mandando remeter ao auditor da 3a A4 da 1ª R. M., copia do acordão, para os fins de direito; e, finalmente, adiou o julgamento do pedido do sargento José Pereira Filho.

RAIOS X

Drs. Victor Côrtes e Renato Côrtes

Diariamente das 9 ás 12 e 14 ás 18 horas

residencia

R. Araujo Porto Alegre, 70-9.º andar

Tel. 22 5330

ADVOCACIA TRABALHISTA

NAPOLEAO FONYAT

Ex-Presidente de Junta

Carmo, 65 4.º — 43 6188

O HOMEM E O ESPECTRO

Novela de Charles Dickens

(CAPITULO I)

Era coisa sabida por toda gente.

Longe de mim a idéia de insinuar que o que toda gente diz seja sempre verdade; todos estamos sujeitos a acertar e a errar. Pelo que tenho observado, toda gente tem se enganado tantas vezes, e na maioria dos casos tem sido necessario tanto tempo para descobrir até que ponto se enganou, que é caso assente ser semelhante autoridade muito falivel. Toda gente pode acertar uma vez ou outra; mas isso não faz regra, como diz na balada, o espectro de Gilles Scroggino.

A palavra "espectro", terrivel palavra, convida-me a entrar sem mais demora no assunto

Toda gente dizia que Mr Redlaw tinha as caracteristicas de um homem perseguido por algum espectro. De minha parte, o que quero frisar bem, em abono de toda gente é que, no caso, toda gente tinha razão: ele tinha aparencia disso.

Realmente, suas faces eram encovadas, os olhos soterrados nas órbitas brilhavam estranhamente, sempre vestido de preto, o que lhe proporcionava aspecto taciturno, a despeito da estatura bem desenvolvida: os cabelos grisalhos caiam sobre o rosto, lembrando algas marinhas emaranhadas. Como se fôra constantemente açoutado pelas ondas em turbilhão da vida humana, era um sujeito do qual se poderia dizer ser atormentado por um espectro!

Na verdade, se tivesseis ouvido a sua voz grave e rouca, profunda, embora ligeiramente cantada, terieis dito: Eis a voz de um homem flagelado por um espectro!"

Mas se o visseis na sala mais recondita de seus aposentos metade laboratorio, metade biblioteca, (ele era um grande quimico, um conhecido professor, a cujas aulas assistia diariamente um numeroso e atento auditorio), se o visseis ali, em uma noite de inverno, isolado no meio dos livros, dos instrumentos e das drogas [illegible] com as retortas e os vidros cheios de liquidos multicores fantasmas tremulos que bem haviam de conhecer o engenho e a pujança em os decompor e restituir á chama e ao vapor os seus elementos constitutivos se o visseis, então, findo o seu trabalho, sentado na comoda poltrona junto ao fogão, silencioso e meditabundo, movendo os labios finos como se estivesse falando mas silencioso como um morto, deixarieis por acaso de dizer que com aquele homem vivia um espectro?

Resumindo, não era preciso grande esforço de imaginação para se acreditar que tudo em volta dele tomava proporções fantasticas e atmosfera sobrenatural!

Sua casa solitaria parecia-se tanto com uma catacumba! Era parte remota de um antigo edificio, de um colegio fundado por subscrições e construido num grande terreno isolado; mas isso fora há muito anos seus arquitetos haviam sido esquecidos pelo tempo e pela vida e novas edificações se erguiam abafando-a por todos os lados.

Obstruidos por montes de pedras e tijolos seus pequenos pátios quadrangulares lembravam verdadeiros poços formados pelas ruas e edificios vizinhos cujos andares sobrepostos tinham ultrapassado há muito o nivel de suas amplas chaminés As arvores que ali se erguiam achavam-se chamuscadas pelo fumo das habitações vizinhas fumo que não se dignaria a descer tanto, não fôra a pressão das névoas rebaixadas pelo vento; a relva procurava nascer num solo esteril e verdejava a custo; o caminho perdera o habito de ser trilhado; os unicos olhares que poderiam baixar até ele seriam vindos das janelas dos lados, que se desviariam logo, cheios do terror inspirado por aquele antro.

O velho relogio de sol via-se abandonado a um canto onde há um século não penetrava um raio sequer do astro rei; mas, se o sol não o visitava, a neve, em compensação, revestia-o durante semanas a fio, em camadas sobrepostas e o aziago vento de leste lá fóra calmo e silencioso zumbia em redemoinhos no estreito ambito, como um gigantesco peão.

A sala onde se achava sentado Mr. Redlaw ficava justamente no centro do edificio, era baixa e tão gasta, velha e escalavrada e ao mesmo tempo tão solida, com suas grandes traves comidas pelos carunchos e seu teto reforçado, que não se poderia imaginar coisa alguma que, com referencia ao tempo, usos e costumes, mais estivesse distante de nossa época, que a envolvia e a estreitava. Nada mais solitario e silencioso, produzindo, no entanto, barulho de trovão quando alguem erguia a voz ou fechava alguma porta. E não ficavam esses écos encarcerados nos multos e baixos corredores ou na sala vazia, — continuavam gemendo até se extinguirem no ar espesso e soturno da cripta abandonada, cujos arcos em estilo normando estavam soterrados no chão, pelas bases

Nessa sala é que fazia gosto vê-lo, na hora do crepusculo no inverno, no momento em que o vento agudo assobiava e em que se escondiam os ultimos raios do sol. A' hora em que a escuridão era bastante para deformar as formas dos objetos, tornando-os indistintos, sem os ofuscar de todo, á hora em que as pessoas sentadas á lareira começavam a ver entre as brasas estranhas miragens, precipicios, emboscadas e exércitos, á hora em que os peões atravessam as ruas cabisbaixos, quando os que têm de enfrentar a tempestade, detidos a cada esquina sentem pousar-lhes na face a neve que começa a cair e que o tufão varre com tal ligeireza que dela não fica o menor vestigio no solo endurecido. A' hora em que se fecham as persianas e se correm os cortinados e reposteiros, em que a luz do gás luta contra a invasão das trevas.

A essa hora é que fazia gosto vê-lo.

Como dissemos, estava ele sentado junto ao fogão, olhando o braseiro e as chamas que subiam ou baixavam, fazendo crescer ou diminuir as sombras projetadas. Ele, porém, não atentava nisso pelo menos com os olhos do corpo, que não deixavam de fitar o fogo.

Produção, Comercio e Finanças

CAMBIO

O mercado de cambio abriu ontem em condições estaveis.

O Banco do Brasil vendia a libra a Cr$ 78,90 1/16 e o dolar a Cr$ 19,50 e comprava a Cr$ 77,77 15/16 e a Cr$ 19,30 respectivamente.

Assim fechou inalterado.

O Banco do Brasil afixou ontem para as suas cobranças e de outros bancos, cotas e remessas para importação as seguintes taxas:

A' vista:

Libra	78,90	1/16
Dolar	19,50	
Coroa sueca	4,70	
Franco suiço	4,63	
Peso chileno	062	13/16
Peso argentino	4,83	7/8
Peso boliviano	0,46	7/16
Peso uruguaio	11,04	7/8
Escudo	0,79	5/16

MERCADO LIVRE

O Banco do Brasil para comprar as letras de cobertura afixou as seguintes taxas:

A' vista:

Libra	77,77	15/16
Dolar	19,30	
Escudo	0,78	5/16
Peso argentino	4,71	7/8
Peso uruguaio	10,69	5/16
Franco suiço	4,49	13/16
Coroa sueca	4,60	3/8
Peso chileno	0,59	11/16

MERCADO OFICIAL

Libra	66,49	1/2
Dolar	16,50	
Franco suiço	3,85	9/16
Coroa sueca	3,93	9/16
Peso uruguaio	9,14	3/16
Escudo	0,67	1/8

CAMBIO LIVRE ESPECIAL

	Cr$	
Venda:		
Libra	77,33	5/8
Dolar	20,00	
Compra:		
Libra	77,33	5/8
Dolar		19,60

OURO FINO

O Banco do Brasil comprou hoje a grama de ouro fino na base de 1.000 por 1.000 ao preço de Cr$ 22,70 e vendia-o ao de Cr$ 25,25 por grama.

BOLSA DE VALORES

Em condições ativas funcionou o mercado de valores ontem realizando-se vendas desenvolvidas em grande numero de titulos. As apolices gerais nominativas regularam fracas e as do portador mais firme e melhoradas. As municipais estiveram em situação tambem pouco superior, mantendo-se inalteradas as estaduais de sorteio. Regularam em declinio as obrigações de Guerra, que fecharam frouxas, tendo os demais valores permanecido em calmas e inalteradas. Conforme se vê em seguida.

VENDAS REALIZADAS ONTEM

Apolices gerais	Cr$
34 Unif.°	890.
94 O. do Porto	770
25 D. Emis.° nom.°	810.
60 Idem pt.	742
Obras	
5 Tes.° 1932	1108.
220 Guerra Cr$ 100.	69
132 Idem	68,5
2 Idem	68
131 Idem Cr$ 200.	136
1 Idem	137
20 Idem Cr$ 500.	349
1[illegible] Idem	346
1.737 Idem Cr$ 1000.	
[illegible] Idem	703
13 Idem	705
7[illegible] Idem	702
59 Idem Cr$ 5000.	3520
14 Idem	3525
43 Idem	[illegible]
28 Idem	3535
ESTADUAIS: Apls:	
18 Minas 5% Nom.°	720
70 Minas 1.ª Série	184
[illegible] Idem 2.ª Série	170
157 Idem 3.ª Série	170
[illegible] Pernambuco	62
[illegible] S. Paulo	210
1[illegible] Idem	212.
29 Idem Unif.°	1112
2 E. Rio 2316	990

MUNICIPAIS DO DISTRITO FEDERAL:

5 Emp.° 1904 pt.	620
10 Idem 1914	183
200 Idem	184
3 Dec. 1535	190,
42 Dec. 2339	1[illegible]0,
1 Emp.z 1931	165
50 Idem	164

BANCOS: Ações:

300 Boa vista de Cr$ 50.	2200.
25 Comercio pt. Cr$ 200,	420.
75 Comercio C/50% Cr$ 200,	300.
2 Crédito Pessoal Pref.° Cr$ 100,	130.

COMPANHIAS:

167 Brasil Industrial Cr$ Cr$ 200.	720.
20 Docas da Bahia pt. Cr$ 1000,	450.
15 Ferro Brasileiro Cr$ 200,	435
650 Idem	440
150 Sul Mineira de Eletricidade Pref.° Cr$ 200,	205

DEBENTURES:

625 Cia. Docas de Santos Cr$ 200, 7%	203
100 Fluminense F. Club de Cr$ 100, 7%	70

CAFÉ

Tipo 7 — Cr$ 37,00.

O mercado de café disponivel funcionou ontem, firme e com os preços em alta. O tipo 7 passou a vigorar na tabua a base de Cr$ 37,20 por 10 quilos e foram vendidas 599 sacas.

Fechou inalterado.

COTAÇÃO POR 10 QUILOS

	Cr$
Tipo 3	39,20
Tipo 4	38,70
Tipo 5	38,20
Tipo 6	37,70
Tipo 7	37,20
Tipo 8	36,70

Entraram 11.349 sacas, sendo 6.069 pela Leopoldina, 4 16[illegible] pela Central, 615 pelo Regulador Fluminense e 500 por cabotagem. Embarques 13.450 sacas, sendo 12.000 para a America do Norte e 1.450 para a America do Sul. Existencia 621.686 sacas.

AÇUCAR

O mercado de açucar regulou ontem, calmo, com preços declarados e negocios regulares.

Movimento estatistico: — Entradas 245 sacos, sendo 220 de Campos e 25 de Minas. Saidas 7.590. Estóque 13.389 sacos.

ALGODÃO

O mercado de algodão em rama regulou ontem, calmo, com preços desconhecidos e negocios regulares.

Movimento estatistico: — Entradas nada. Saídas 790. Estóque 27.189 fardos.

SERVIÇO AEREO

Aviões esperados e a sair hoje:

Nab — Chega de Belém, Terezina e Lapa ás 15,55 horas, de Fortaleza e B. Horizonte ás 17,25 horas.

Cruzeiro do Sul — Chega de Curitiba ás 15,50 horas e parte ás 7,30 horas; chega de B. Aires ás 16 horas; de Fortaleza ás 16,50 horas; parte para Salvador ás 7 horas e para Recife ás 7,45.

Panair — Chega de S. Paulo ás 11,05 horas; de Goiania, Guaratinga e B. Horizonte ás 13,20 horas e parte ás 5,30 horas; chega de P. Alegre Florianópolis e S. Paulo ás 16,30 horas; de Fortaleza e Vitória ás 16,40 horas; de S. Paulo ás 17,35 horas e parte ás 14,15 horas; parte para B. Horizonte e S. Paulo ás 5,10 horas; para S. Paulo e P. Alegre ás 5,45 horas; para Pirapora e P. Velho ás 6,15 horas.

Pan American Airways — Chega de Miami e Caravelas ás 15,45 horas; de B. Aires e S. Paulo ás 16,23 horas; parte para Barreiras e Miami ás 6,30 horas.

DR. CLOVIS DE ALMEIDA

IMPOTENCIA: CURA CIRURGICA DA ESTERILIDADE MASCULINA (Operação de LICHTENSTERN)

NOTA: Consulta com hora marcada. Fone: 25-0302

PENICILINA

COPACABANA - IPANEMA - LEBLON

DR. MARIO DE CAMPOS — Aplica com ou sem internação — Clinica Medica — Doenças de Senhoras

Consultorio Av. Ataulfo de Paiva, 1004

Ap. 204 — Residencia Av. Ataulfo de Paiva 1004 Ap. [illegible] TEL. 47-2266

Vergalhões de Ferro

LEILÃO JUDICIAL

O leiloeiro **CESAR LEITE** autorizado por alvara do Juizo da 1ª Vara Civel levará a publico leilão, no dia 21 do corrente, ás 13 horas (1 hora da tarde) em seu armazem á rua de São José, 63, 41.197 quilos de vergalhões de ferro liso redondo de 1/4; 343.285 quilos de vergalhões de ferro liso redondo de 3/8 e 2.315 quilos de amarras. Esta mercadoria acha-se depositada á rua Sá Freire numero 130, onde poderá ser examinada pelos senhores candidatos, das 7 ás 11 horas ou das 12 ás 16,30 horas. Maiores detalhes com o leiloeiro.

CONCESSÃO UNICA DO GOVERNO DA REPUBLICA

Loteria Federal do Brasil

CONTRATO CELEBRADO COM O GOVERNO DA UNIÃO EM 20 DE JANEIRO DE 1945, EM VIRTUDE DO DECRETO-LEI 6.[illegible]59 DE 10 DE FEVEREIRO DE 1944

PREMIO MAIOR:

91.ª Extração — **Cr$ 500.000,00** — **Plano L**

Lista da extração de QUARTA-FEIRA, 16 de JANEIRO de 1946

Nesta LISTA não figuram por extenso os numeros premiados pela terminação do ultimo algarismo, mas figuram os premiados pelos finais duplos do 2.° ao 5.° premios

Os bilhetes são litografados em papel branco, tinta cinza, fundo azul e numeração preta na frente, com a inscrição: Extração em 16 de Janeiro de 1946, ás 14 horas

6.225 PREMIOS — ATENÇÃO: VERIFIQUEM A TERMINAÇÃO SIMPLES DE SEUS BILHETES — 6.225 PREMIOS

Premios	Cr$
[illegible]	[illegible]

Premios maiores	
36294	500.000,00 RIO
18181	100.000,00 RIO
39109	40.000,00 RIO
3363	20.000,00 RIO
28927	10.000,00 RIO PARDO

[illegible] em 4 têm Cr$ 80,00

O escritorio á Rua Senador Dantas n.° 84, estará aberto para pagamentos todos os dias uteis, das 9 ás [illegible] ½ e ás 13 ½ ás 16 horas, exceto nos dias feriados. A Administração pagará o valor que representem os bilhetes premiados, durante os primeiros 6 meses da respectiva extração, ao seu portador, e não atenderá reclamação alguma por perda ou subtração de bilhetes.

No caso do premio maior caber ao numero 1, serão considerados como aproximações o imediato superior e o ultimo dos milhares que jogarem; sendo sorteado o ultimo, serão aproximações o imediatamente inferior e o primeiro, isto é, o numero 1.

AS EXTRAÇÕES PRINCIPIAM ÁS 14 HORAS

91.ª EXTRAÇÃO — Concessionario: Domingos Demarchi — O Fiscal do Governo: Fernando Gomes Calaza — 91.ª EXTRAÇÃO

No Comando de Artilharia e Defesa de Costa

Chegou ao Rio, apresentando-se ao ministro e assumindo interinamente, o comando do Distrito de Artilharia e Defesa de Costa o coronel Agenor Leite de Aguiar, comandante da guarnição da cidade de Santos.

CHEGOU O "RIO TUNNYAN"

DIPLOMATAS E CLANDESTINOS A BORDO

Chegou ontem a Guanabara o paquete argentino "Rio Tunnyan", procedente de Nova York trazendo 54 passageiros para o Rio e cerca de 40 em transito para os portos de Montevidéu e Buenos Aires.

Entre os passageiros que se destinavam a esta capital encontra-se o sr. Umberto Carti e senhora, diplomata italiano que serviu muitos anos na Embaixada daquele país nos Estados Unidos. Veio transferido para preencher o cargo de secretario da Embaixada do mesmo país no Brasil.

Falando á reportagem disse do prazer de vir servir no nosso país que há muito desejava conhecer.

DIPLOMATA EM TRANSITO

E entre os que se destinavam ao Uruguai, falamos com o diplomata uruguaio sr. [illegible] Pereira, que estava servindo na Embaixada daquele país nos Estados Unidos. Está regressando ao seu país onde fará um estagio e aguardará nova missão [illegible].

CLANDESTINO EM TRANSITO

A bordo do paquete argentino embarcou em Recife o clandestino [illegible] Alvaro [illegible] Debenedetti. Tendo todos os [illegible] em ordem esse clandestino permanecerá a bordo sob os cuidados do comandante do barco.

Taxa de Armazenagem de 30 Por Cento Nas Docas de Recife

Durante sua ultima reunião, a Federação das Industrias de Pernambuco tratou de varios assuntos, inclusive á cobrança, pelas Docas do Porto, da taxa de 30 por cento de armazenagem de mercadorias, alem da taxa de descarga. Ficou resolvido que a Federação pleitearia a extinção da referida taxa.

Por motivo do afastamento temporario do presidente da Federação, sr. Joseph Turton Junior, em virtude de doença, deixou de se realizar o Almoço de Confraternização que ficou adiado para o proximo mes.

Julio Marc Ferrez

(7.° DIA)

A Firma MARC FERREZ FILHOS LTDA. e seus auxiliares da loja e cinemas, convidam seus amigos e fregueses para assistirem á missa de 7.° dia que será celebrada em intenção de seu pranteado chefe Julio Marc Ferrez, hoje dia 17 ás 9,30 horas, no altar mór da Igreja do Carmo (Rua 1.° de Março), agradecendo antecipadamente a todos que comparecerem a este ato de religião.

Julio Marc Ferrez

(7.° DIA)

Claire Poncy Ferrez, (ausente) Gilberto Ferrez senhora e filhas, Eduardo Ferrez senhora e filhos, João Ferrez senhora e filhos, Luciano Ferrez e senhora, Carlos Babiana e senhora, Paulo Poncy senhora e filhos, Viuva Marta Martins e filhos, Viuva Irene Brandão e filhos, Adelina e Olivia Martins convidam seus demais parentes e amigos para a missa de 7.° dia que mandam celebrar por alma de seu saudoso esposo pai sogro, avô, irmão, genro, cunhado, tio e primo Julio Marc Ferrez hoje quinta-feira dia 17, ás 9,30 horas, no altar mór da Igreja do Carmo (Rua 1.° de Março), agradecendo antecipadamente a todos que comparecerem a esse ato de religião.

BRASIL 3 x BOLIVIA 0

Uma brilhante intervenção de Domingos, no ultimo jogo que o Brasil disputou no Uruguai

HELENO MARCOU DOIS TENTOS E ZIZINHO UM

Dominio Constante da Equipe Brasileira — Apesar da Greve, Uma Grande Assistencia

BUENOS AIRES, 16 (De Paulo Medeiros, enviado do DIARIO CARIOCA — Apesar desta capital apresentar um aspecto tristonho em virtude do ambiente politico, pouco tranquilizador, motivado pelo movimento "peronista", um publico entusiasta compareceu ao estadio do San Lorenzo de Almagro para assistir á segunda rodada do certame sul-americano extra, entrando em ação as equipes da Bolivia contra o Brasil, na preliminar e do Chile contra o Uruguai, na prova principal.

ENTRAM EM CAMPO OS BOLIVIANOS E BRASILEIROS

A' hora marcada, entraram em campo as equipes do Brasil e da Bolivia, sendo friamente recebidas.

OS QUADROS

Sob as ordens do sr. Macias, as equipes se alinharam assim constituidas:

BRASIL — Ari — Domingos e Newton — Ivan — Rui e Jaime — Lima — Zizinho — Heleno — Jair e Ademir.

BOLIVIA: — Arraya — Acha e Bustamante — Calderon — Fernandez e Farrell — Gonzalez — Ortega — Vega — Tapia e Orgaz.

INICIA-SE O JOGO

As ações são iniciadas com muita animação.

Os bolivianos, na marcação de homem para homem, procuram neutralizar o melhor controle técnico dos brasileiros, e, de fato, conseguem que o seu arco não seja vencido.

PREDOMINIO

Os brasileiros dominam o jogo ao seu bel prazer, sem resultado pratico no placard. O publico aplaude e incentiva os brasileiros.

ATACAM OS BRASILEIROS

Persistem os brasileiros no ataque e Ademir centra, chutando Jair mal. Os bolivianos defendem-se bem brilhando Acha, magnifico zagueiro.

DOMINAM OS BRASILEIROS

Ao completar o 20.° minuto de luta, o quadro da C.B.D. mantem o seu dominio, embora o placard não tivesse sido inaugurado.

ARRAYA ASSEDIADO

O guardião boliviano Arraya vê o seu posto fortemente atingido, sem que as redes estremeçam. Acha, na zaga, e Calderon entre os medios, são as grandes figuras defensivas dos bolivianos.

FILIGRANAS

A ofensiva brasileira organiza bons e repetidos ataques, todos desperdiçados por falta de direção dos dianteiros.

ATACAM OS BOLIVIANOS

Reagem, embora por momentos, os bolivianos. Norival e Ivan salvam suas posições em duas situações dificeis.

QUASE GOAL

Em dada ocasião, o arco guardado por Arraya é fortemente assediado pela dianteira brasileira e Jair quase abre a contagem da noite.

JOGO MONOTONO

O melhor desempenho da equipe brasileira torna o jogo monotono, apesar do esforço feito pelos defensores do onze representativo da Bolivia.

O PUBLICO INCENTIVA OS BOLIVIANOS

A assistencia inclina-se a favor, dos bolivianos e estes animam-se de modo a lutar com desusado ardor para surpreender os seus valorosos adversarios. Nem mesmo os aplausos do publico argentino têm a virtude de arrefecer o ardor do bando brasileiro.

TERMINA O PRIMEIRO TEMPO

Com o resultado de 0 x 0 concluiu o tempo inicial.

REINICIA-SE A LUTA

A peleja é reiniciada com grande entusiasmo pelos brasileiros que se atiram ao ataque, martelando o arco boliviano.

HELENO INAUGURA O "PLACARD"

Aos 2 minutos e meio de jogo, fechando pelo centro, Heleno marcou com grande estilo o primeiro tento do Brasil

ENVOLVIDOS OS BOLIVIANOS

A equipe brasileira passa a dominar as ações de modo a impressionar a assistencia.

ZIZINHO MARCA O SEGUNDO GOAL

Quando transcorriam 20 minutos de jogo, Ademir, centrou e Jair avançou sobre o arco, passando inesperadamente a Zizinho.

Este, com um tiro colocado, marcou o segundo ponto dos nossos.

CEDEM TERRENO OS BOLIVIANOS

A defesa boliviana já não pode conter os avanços brasileiros e o arco de Arraya passa por momentos de real perigo.

MOMENTANEO ATAQUE BOLIVIANO

A zaga brasileira, em dado momento, cede um escanteio, o qual não é aproveitado. Ari, a seguir, entra em ação por duas vezes.

RUI JOGA MELHOR

O centro medio Rui atua com grande acerto e ele é o ponto principal dos brasileiros. Tambem o trio atacante brilha, especialmente Jair, que desenha bem no gramado.

HELENO, AUMENTA A CONTAGEM

Quando passavam 33 minutos, avançando pela direita, Tesourinha, que entrou no lugar de Lima, centrou e Heleno, com excelente cabeçada, marca o terceiro goal brasileiro.

PERDE O INTERESSE A PARTIDA

Continuam os brasileiros jogando melhor e no setor boliviano nenhum movimento de reação se esboça. Os minutos se passam e o marcador não se altera.

VENCEU O BRASIL

Terminou o tempo regulamentar pela contagem de 3x0.

JUSTO TRIUNFO

O conjunto brasileiro não só dominou o jogo como, tambem, não se esforçou por conquistar uma vitoria ainda mais expressiva, poupando-se para os proximos compromissos. O quadro brasileiro jogou bem, sem chegar a impressionar. Os bolivianos se portaram com entusiasmo, perdendo honrosamente.

A arbitragem de Macias foi aceitavel.

Serão Reformadas as Leis da F. M. F.

A Reunião dos Presidentes de Clubes — Campeonatos Brasileiros Só de 2 Em 2 Anos

Os presidentes dos clubes metropolitanos deram, na noite de ante-ontem, mais um grande passo para a concretização de certas aspirações em relação ás leis e regulamentos das entidades superiores. Durante a reunião efetuada na sede do Fluminense e que durou cerca de tres horas e meia, foram ventiladas varias questões, concluindo os dirigentes cariocas pela defesa, na Assembléia Geral da F.M.F., dos seguintes pontos:

a) — realização do campeonato brasileiro sómente de 2 em 2 anos.

b) — realização do campeonato sulamericano, de 2 em 2 anos.

c) — ausencia do Brasil dos campeonatos sulamericanos extraordinarios:

d) — garantia de licença aos clubes, para excursões ou jogos amistosos, durante o mês seguinte ao em que terminar o campeonato regional;

e) — limite de 30 dias para a requisição de jogadores, caso as autoridades não aumentem as respectivas indenizações aos clubes.

f) — realização dos campeonatos sulamericanos e brasileiros alternadamente, não se permitindo a disputa dos dois certames num mesmo periodo;

g) — extinção imediata das taças "Roca" e "Rio Branco";

h) — realização dos jogos do torneio de reservas ás terças-feiras, com preliminares de juvenis;

i) — elaboração de nova tabela de preços de ingressos de acordo com o seguinte criterio: — tabela "A" — jogos de que participem os clubes colocados nos cinco primeiros lugares; tabela "B" — jogos de que participem clubes colocados nos cinco primeiros lugares e clubes colocados nos cinco ultimos lugares; tabela "C" — jogos de que participem clubes colocados nas cinco ultimas colocações. Para as tres primeiras rodadas, prevaleceria a tabela "B".

Taça "José Linhares"

A PROVA HIPICA DE DOMINGO NA GAVEA

Sob os auspicios da Federação Hipica Brasileira, será realizado, domingo, na pista da Gavea, mais um concurso de hipismo.

Este certame é dedicado ao presidente José Linhares, reinando intensa expectativa em torno da atuação dos cavaleiros participantes.

Estão inscritos destacados valores do hipismo nacional, acreditando-se que a iniciativa da S. H. B. coroar-se-á de pleno exito.

Impugnado o Contrato de Jaime

A Federação Metropolitana de Futebol remeteu, novamente, o contrato de Jaime, do Flamengo, á C. B. D., por não julgá-lo de acordo com as leis atualmente em vigor. Será feito um reexame no documento em apreço.

SERÁ OFERECIDO UM COCKTAIL AO PRESIDENTE DA F. M. F.

Será levada a efeito, hoje, a homenagem dos esportistas ao dr. Vargas Neto, presidente da Federação Metropolitana de Futebol, pelo desempenho que teve na direção dessa entidade, no transcurso da temporada de 1945.

A comissão organizadora da festa, que terá lugar no Salão Azul, do edificio Cineac, está composta dos seguintes esportistas: Jaime Guedes e João Wanderley, do Vasco; Alfredo Curvelo, do Vasco da Gama; Domingos Vassalo Caruso, da C. B. D., Egas Muniz, da F. M. F. e Julio de Almeida, do Fluminense.

O cock tail será servido ás 17,30 horas.

Formada a Nova Diretoria da F. A. E.

A nova diretoria da Federação Atlética dos Estudante está assim constituida:

Presidente — Renato Rodenburg de Medeiros Neto — Escola Nacional de Veterinaria.

1º vice-presidente — Haroldo Cardoso de Souza — Faculdade Nacional de Arquitetura

2º vice-presidente — Nely Lopes Casali — Escola Nacional de Agronomia.

Secretario geral — Renato Borges da Fonseca — Faculdade Nacional de Medicina.

1º secretario — Norberto Wolosker — Faculdade Nacional de Medicina.

2º secretario — Juan Jorge Ashwell. — Escola Nacional de Quimica.

Tesoureiro geral — Pedro Dias de Souza — Escola Nacional de Engenharia.

1º tesoureiro — Romeu Cherques — Escola Nacional de Engenharia.

2º tesoureiro — Nilson dos Santos — Faculdade de Ciencias Médicas.

Diretores de Esportes: — Terrestres: Hildewald Guimarães — Esc. Nacional de Engenharia; Aquaticos: — Paulo W. da Fonseca e Silva — Escola Nacional de Educação Fisica.

Inumeros Juizes Serão "Cortados"

O Departamento de Arbitros, da F. M. F., fixou para o dia 10 de fevereiro proximo o prazo para entrega do certificado de curso primario, dos seus juizes.

Serão desligados automaticamente os profissionais do apito que não cumprirem as exigencias do C. N. D.

Prossegue a Temporada da Portugueza Em Pernambuco

RECIFE, 14 (PP) — Hoje á noite a Portuguesa de Desportos que tão lusida campanha vem ofertando em nossos campos enfrentará o forte conjunto do Nautico, campeão pernambucano. Em face das atuações do clube paulista contra o Esporte Clube Recife, Santa Cruz e America, acredita-se que dificilmente o Nautico conseguirá levar de vencida o valoroso conjunto paulista.

PONTOS DE VISTA

A Visita ao Boca Juniors

BUENOS AIRES, janeiro — Ha certos passeios que fazem parte do programa da delegação brasileira de futebol ao Sul Americano, nos quais não tomarei mais lugar. Um deles e a visita oficial aos campos de esporte da cidade.

Pode a principio esta afirmativa parecer ridicula. Mas não é tal e vou explicar os motivos que me levam a agir desta maneira.

Visitamos a cancha do Boca Juniors, o clube mais popular da Argentina e certamente tambem o clube do Prata que tem maior numero de aficionados no Brasil.

Corremos todas as suas instalações, desde o campo de futebol até a pista de hockey e em todas elas só tinhamos uma exclamação: formidavel!

Eram cinco horas da tarde quando chegamos e só saimos duas horas mais tarde, sem perder tempo inutil, sem passar duas vezes pelo mesmo caminho.

E surge para o brasileiro, seja ele de São Paulo ou do Rio, ao ver o espetaculo magnificente dos estadios argentinos, uma triste revelação. Aquelas maravilhas — pois nós no nosso jacobinismo exagerado — assim o chamamos — que são o Pacaembu e São Januario desaparecem, somem, completamente cobertas pela grandeza das canchas daqui.

Já estiveramos no River Plate, já estiveramos no San Lorenzo de Almagro e em qualquer um deles encontramos melhores instalações do que no Pacaembu ou no estadio do Vasco da Gama.

A vergonha do paulista ainda deve ser maior. Porque em São Paulo, tirando o estadio municipal, nada mais existe de pratico. Apenas estadinhos sem grandes pretensões, modestos e simples.

Nós, aí no Rio ainda podemos apresentar — dentro de certos limites é claro — o Vasco e o Fluminense. Mas tudo isso desaparece, some, se esfuma, frente a qualquer dos clubes já visitados aqui pela delegação brasileira.

E' uma coisa triste, uma nota melancolica para o jornalista brasileiro, sentir a pusilanimidade dos dirigentes de clubes brasileiros que não hesitam em gastar milhões de cruzeiros em teams de futebol mas que se arreceiam de gastar outro tanto para a construção de um estadio realmente gigantesco.

Para esses homens é que seria conveniente uma viagem a Buenos Aires e uma visita a alguns dos clubes daqui. Eles é que mais aprenderiam e — quem sabe? — talvez abrissem mão de algum interesse individual a fim de ver o Brasil melhor servido em materia de praças desportivas.

PAULO MEDEIROS

O esquadrão brasileiro, que fez brilhante exibição dominando os bolivianos

O Proximo Campeonato do Mundo e o Estadio Municipal

Seria Necessario a Sua Imediata Construção Dentro do Projeto da Comissão Nomeada

Os telegramas provenientes de Buenos Aires, que falam sobre as deliberações tomadas pela Comissão para o estudo dos pontos distintos, concernentes ao desenvolvimento do futebol no Continente, dizem algo sobre o que deliberou a Comissão dos Assuntos da Fifa, em relação á séde do futuro Campeonato Mundial de Futebol.

Segundo os mesmos despachos, a referida Comissão propôs a capital do Brasil para séde do Campeonato Mundial de Futebol.

E O ESTADIO PARA O SENSACIONAL CERTAME?

Assim sendo, não resta mais a menor duvida quanto á realização do proximo Campeonato Mundial de Futebol no Brasil.

No entanto, é mais que sabido que o Brasil, apesar de estudos e dos projetos não possue um estadio á altura do grande certame.

Seria interessante, apesar da situação de transição em que vivemos, que as pessoas, ás quais foram incumbidas de estudar o projeto e localização do majestoso estadio municipal do Rio de Janeiro, tentassem um entendimento com as autoridades competentes no sentido de conseguir um andamento naquele projeto, porque nem o estadio municipal, de São Paulo, nem o estadio do Vasco da Gama, comportaria assistencia para tal coisa.

Temos certeza de que, se o governo foi cientificado do que está resolvido, tomará as providencias necessarias e teremos, no tempo devido, o Estadio Municipal ou Nacional, do Rio de Janeiro.

O Rosario Central Estréia Hoje em Belo Horizonte

ENFRENTANDO O CRUZEIRO — COMO FORMARÁ O ONZE TRI - CAMPEÃO MINEIRO

Fará hoje a sua primeira exibição em Belo Horizonte a equipe do Rosario Central. Os argentinos enfrentarão o tri-campeão mineiro — o Cruzeiro — devendo a contenda atrair a atenção de todos os desportistas montanheses.

Bem credenciados com as performances desenvolvidas nas canchas nortistas os argentinos apresentam-se perfeitamente apresentam-se habilitados para produzirem boa performance dai acreditar-se que o choque será dos mais interessantes. O Cruzeiro, naturalmente, todos os esforços desenvolverá no sentido de assegurar o prestigio do seu titulo de tri-campeão mineiro, tendo exercitado e preparado a sua turma para uma grande atuação. Contarão os montanheses para o compromisso hoje com os seguintes elementos: Geraldo, Azevedo e Pituca, Hemeterio, e Juvenal, Alcides, Selado, Levi, Ismael e Bragazinho.

Justa Reclamação do Manufatura

O Manufatura cientificou ás entidades oficiais que pretende ser indenizado pelo Atletico Mineiro que contratou o seu centro avante Duarte.

A importancia da indenização é de [illegible]

A Nova Diretoria da A. A. B B.

Eleito presidente da Associação Atlética Banco do Brasil pelo seu Conselho Deliberativo, vem de tomar posse o sr. Eduardo de Gomensoro, o qual já escolheu os seguintes bancarios para formarem a nova diretoria da A. A. B. B.:

1º vice-presidente — dr. Edgar Guimarães do Vale; 2º vice-presidente — Georges Coelho Neto; procurador — Augusto Barreto Guimarães; tesoureiro geral — Amintas Novais; secretario geral — Francisco Emilio Laquintinie; dir técnico esportivo — Nelson da Silva Santos.

LIVRARIA FRANCISCO ALVES
Fundada em 1854
Livreiros Editores
R. Ouvidor 166 — Rio de Janeiro

DR. JOSE' DE ALBUQUERQUE
Membro efetivo da Sociedade de Sexologia de Paris
DOENÇAS SEXUAIS DO HOMEM
RUA DO ROSARIO, 172 — De 1 ás 7.

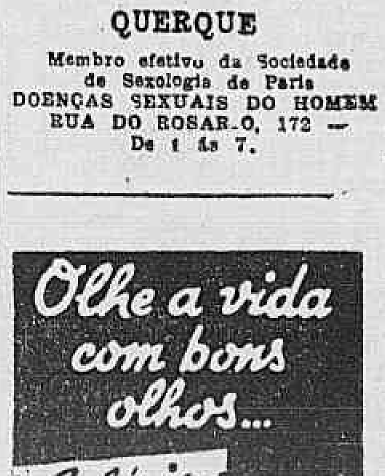

O Ullôa vai a São Paulo Dirigir Typhoon no G. P. Piratininga

A PROXIMA SABATINA

1º pareo — 1600 metros — A's 14.40 horas — Cr$ 12,00000.

Ks.
1—1 Paredro .. 58
2—2 Fasuncio .. 56
3—3 Cerrito ..
(4 Olman .. 50
4 |
(5 Gurupé .. 58

2º pareo — 1.400 metros — A's 15 10 horas: — Cr$ 15.00000.

1—1 Diplomata .. 56
2—2 Ermitão .. 56
3—3 Altair .. 54
(4 Crisolia .. 54
4 |
(5 Nhá Dona .. 54

3º pareo — 1.200 metros — A's 15 45 horas — Cr$ 12 00000 — (Destinado exclusivamente a aprendizes).

Ks.
1—1 Mapita .. 53
(2 La Guia .. 55
2 |
(3 Day .. 48
(4 Misterio .. 53
3 |
(5 San Michel .. 48
(6 Sorpressiva .. 48
4 |
(7 Marajá .. 58

4º pareo — 1.200 metros — A's 16 20 horas — Cr. 15.0,00 — Betting.

Ks.
(1 Fab .. 54
(" Quitandinha .. 54
1 |
(2 Concurso .. 53
(3 Urucurgo .. 50
(4 Panfula .. 50
(5 Frota .. 54
2 |
(6 Fantasia .. 54
(7 Piazote .. 56
(8 Moscatel .. 56
(9 Eléa .. 54
3 |
(10 Malemba .. 54
(11 Juruaia .. 54
(12 Faninha .. 54
(13 Emilia .. 54
4 |
(" Guerrilheiro .. 56
(" Hipona .. 54

5º páreo — 1.500 metros — A's 16 55 horas: — Cr$ 15.000,00 — Betting.

Ks
(1 Don Pedro II .. 56
1 |
(2 Very Good .. 54
(3 Catavento .. 56
2 |
(4 Merengue .. 56
(5 Manopla .. 54
3 |
(6 Fragata .. 54
(7 Informada .. 50
4 |
(8 Fincapé .. 56

6º pareo — 1.500 metros — A's 17 30 horas — Cr$ 16.000,00 — Betting.

Ks
(1 Sagres .. 58
1 |
(2 Farofa .. 54
(3 Escorpion .. 54
2 |
(4 Enanio .. 54
(5 Cacique .. 54
3 |
(6 Cananéa .. 48
(7 El Bolero .. 50
4 (8 Aratanha .. 50
(" Aratuca .. 50

A Reunião de domingo

1º pareo — 1.400 metros — A's 14 10 horas — Cr$ 20.000,00

Ks.
1—1 Itau' .. 55
2—2 Centelha II .. 55
(3 Impluvia .. 55
3 |
(4 Itapané .. 55
(5 Giba .. 55
4 |
(6 Madeira do Oriente .. 55

2º pareo — 1.400 metros — A's 14 40 horas — Cr$ 20.000,00.

Ks
1—1 Malvado .. 55
(2 Antar II .. 55
2 |
(3 Indi .. 55
(4 Seresteiro .. 55
3 |
(5 Avahy .. 55
(6 Itamonte .. 55
4 |
(7 Coquetel .. 55

3º pareo — 1.200 metros — A's 15 10 horas — Cr$ 15 00000.

Ks
1—1 Bombardeio .. 56
(2 Miss Royal .. 54
2 |
(3 Amostra .. 54
(4 Negramina .. 54
3 |
(5 Donataria .. 54
(6 Presumido .. 56
4 |
(7 Diogo .. 56

4º pareo — 1.400 metros — A's 15 45 horas — Cr$ 16 000.00 — (destinado a joqueis e aprendizes que não tenham ganho mais de 10 corridas no país, em 1945 e 1946)

Ks
(1 Beirão .. 54
1 |
(2 Xingador .. 56
(3 Tango .. 56
2 |
(4 Nada Mais .. 56
(5 Coral .. 50
3 |
(6 Fulminar ..
(7 Branubio .. 58
4 (8 Ancito .. 50
(9 Itamaracá .. 48

5º pareo — 1 200 metros — A's 16 20 horas — Cr$ 16 000.00 — Betting.

K
(1 Fla Flu .. 56
1 |
(" Forasteiro .. 56
(2 Ina .. 54
2 |
(3 Batan .. 56
(4 Foguete .. 56
3 |
(5 Rubi .. 56
(6 Dabul .. 56
4 (7 Itinerario .. 56
(8 Admitid .. 56

6º pareo — 1 400 metros — A's 16 55 horas — Cr$ 15 000.00 — Betting.

Ks
(1 Caimão .. 58
1 |
(2 Glacial .. 50
(3 Chantel .. 52
2 (4 Caxton .. 54
(5 Conselho .. 50
(6 Sirigi .. 52
3 (7 Garuá .. 49
(8 Minuano .. 50
(9 Tentugal .. 50
4 (10 Cades .. 52
(11 Toulon .. 56

7º pareo — 1 600 Metros — A's 17 30 horas — Cr$ 15.000.00 — Betting.

Ks.
(1 Socrates .. 56
1 |
(2 Pepet .. 48
(3 Tenorio .. 56
2 |
(4 Alachie .. 49
(5 Papagal .. 52
3 |
(6 Con tugo ..
(7 Lady Beauty .. 50
4 |
(" Tobruk .. 52

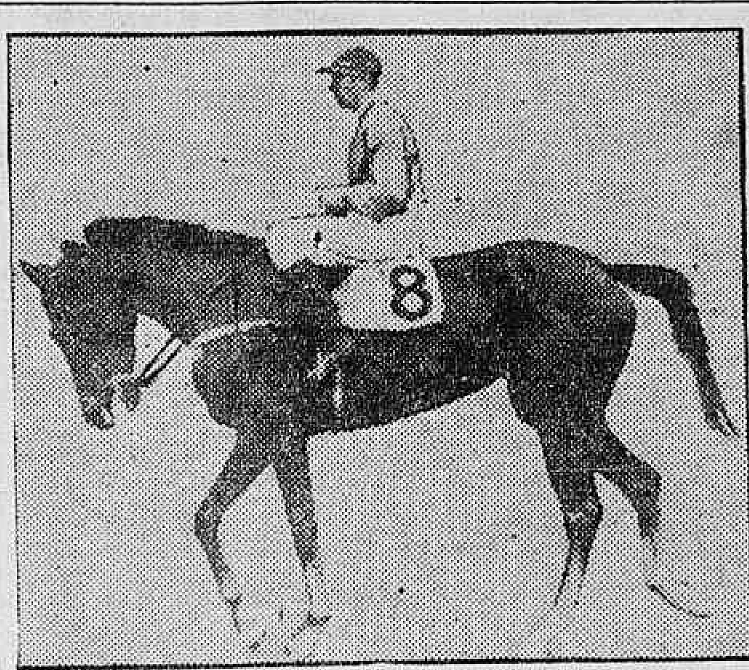

MANOPLA, uma filha de Morador II e Linda Flor, de propriedade do sr. José Buarque de Macedo, depois de obter, domingo, sua segunda vitoria, sob a direção calma e segura de Luiz Rigoni. A eguinha gaucha é cuidada pelo veterano "entraineur" D. Gabino Rodriguez, que a apresentou em condições perfeitas.

VARIAS

D. INAH EM S. PAULO

A fim de acompanhar de perto a ambientação e o preparo dos defensores de seu "stud" que vão atuar na Cidade Jardim, seguiu ontem para São Paulo nossa colaboradora, D. Inah de Morais.

VOLTA A EPSON O DERBY

LONDRES, 16 (U. P.) — Anunciou-se que as grandes corridas de cavalos Derby e Ascot readquirirão este ano a importancia que tinham antes a guerra. No curso dos ultimos seis anos, o Derby foi transferido para o hipodromo de New Market, porem a partir de 5 de junho voltará a Epson. As corridas de Ascot serão realizadas durante três dias consecutivos, a partir de 8 de junho.

UM CHURRASCO OFERECIDO AOS CRONISTAS

O major Gashipo Chagas Pereira, presidente do Jockey Club de Campinas, ora em nossa capital vai homenagear os cronistas de turf, oferecendo-lhes hoje um churrasco.

O agape será realizado ás 12 horas, na Churrascaria Gaucha.

VAO CORRER EM S. PAULO

Seguiram para São Paulo os animais Argentina e Espalha-Brasas.

Os pupilos do entraineur Celestino Gomez vão atuar no Hipodromo de Cidade-Jardim

VAI AO URUGUAI

Em avião de carreira, que sairá de nossa capital amanhã, seguirá para o Uruguai o sr José Buarque de Macedo.

O distinto turfman vai assistir o Grande Premio "Benito Vilanueva", no qual intervirá o seu pupilo Trick.

A PROVA DOS APRENDIZES

Como vem fazendo desde que iniciou as suas atividades atual a Comissão de Corridas incluiu no programa da proxima sabatina uma prova destinada aos aprendizes.

Os concorrentes á essa prova terão provavelmente as seguintes montarias:

	Quilos
MAPIZA, A. C. Ribas	53
LA GUIA, João Santos	55
DAY, R. Freitas F.º	48
MISTERIO, J. Coutinho Fº	53
SAN MICHEL, E. Steyka	48
SORPRESSIVA, J. Araujo.	48
MARAJA', L. Coelho	58

MUDOU DE COCHEIRAS

Mudou de cocheiras o cavalo Diogo.

O filho de Kosmos foi transferido dos cuidados do entraineur José Lourenço Filho para os de Adolfo Cardoso.

SO' MONTARA' NO SABADO

Em virtude de ter de embarcar domingo para São Paulo, a fim de dirigir o cavalo Typhoon, na principal prova da reunião desse dia, no Hipodromo de Cidade Jardim, o joquei Osvaldo Ulhôa só montará na Gavea na sabatina de depois de amanhã.

Nessa vesperal, o bridão chileno deverá dirigir os nacionais Fincapé e Sagres.

VAI DIRIGIR O TYPHOON

No proximo domingo, pela manhã, embarcará para a capital bandeirante o joquei Osvaldo Ullôa.

O bridão chileno vai dirigir o nacional Typhoon, um dos fortes concorrentes ao Grande Premio "Piratininga", que será disputado naquele dia, no Hipodromo de Cidade Jardim.

VAI AO PARANA'

Por toda esta semana ainda, deverá embarcar para o Estado do Paraná o entraineur Henrique de Sousa.

Esse profissional vai buscar varios potros nascidos naquele Estado e que vêm abrilhantar os nossos programas.

HANDICAP ESPECIAL PARA A CORRIDA DO DIA 27

A Comissão de Corridas informa aos interessados que os pedidos de chamada para handicap especial, em 2.400 metros e Cr$ 40.000,00 de premio, para animais de qualquer país, tabelado para o dia 27 do corrente, deverão ser apresentados em sua Secretaria até ás 17 horas do dia 18 do corrente, sexta-feira.

Precauções necessarias

PEDRO DANTAS

Ninguem mais duvida — passado um mês da investidura dos novos diretores de corridas — da elevação dos seus propositos, da firmeza de sua orientação, da moralidade que preside ás suas decisões, e as determina. Mais algum tempo, e a confiança do publico se restabelecerá por completo. Os turfistas saberão que o orgão técnico do Jockey Club age com severidade, mas sem arbitrio. O voto, na Comissão, vale o que em voto vale. De tudo quanto se passa, lavram-se as atas e os termos indispensaveis. A Comissão poderá incorrer em desacerto, como todos nós, individual ou colegialmente. Mas os direitos de quem quer que seja serão examinados com a atenção e o respeito que impõem respeito: não foram mais, e não serão, postergados, ao sabor de conveniencias, ressentimentos e caprichos. Quando estiverdes sem culpa na consciencia, ide á Comissão, profissionais; ide sem receio, que ela não vos negará a justiça a que tendes direito.

O cronista faz questão de salientar a sua confiança, entre outras razões, para melhor poder divergir, quando se apresentar hipótese que lhe aconteça apreciar diversamente, o que pode suceder de um momento para outro. E a fim de emprestar, desde logo, ás criticas eventuais, o carater de colaboração que sempre procuraram ter, e não de combate, que só uma vez tiveram em face de inominavel arbitrariedade de uma diretoria passada.

Por hoje, entretanto, não se trata de divergir, mas de prevenir simplesmente. E' conhecido do publico e dos interessados o criterio adotado pela Comissão em materia de desclassificações e de avisos referentes ás "melhoras" obtidas por certos parelheiros durante a semana. Em ambos os casos esse criterio obedece a intuitos moralizadores e, assim, merece os mais sinceros aplausos. Há, porém, justo motivo para temer que, de um e de outro, se aproveitem os desonestos e os malandros sempre á espreita de uma oportunidade para os seus golpes na bolsa turfista e no bolso dos turfistas desprevenidos. E' preciso, portanto, que a Comissão esteja de sobreaviso e, quando necessario, complete as medidas que fazem jurisprudencia, com as que se tornarem necessarias á salvaguarda dos interesses legitimos e da moralidade e esportividade das corridas.

ADOMA vende todas as mercadorias em mais de mil casas do Rio e Niterói a prestações. Fecha das 11 ás 12.30 para almoço, exceto sábados. Informações particulares e comerciais, atualizadas R. 7 de Setembro: n. 42-1º. — Telefones: 23-1512 e 43-8660.

Livros Galantes
Peçam lista das ultimas novidades. C. Postal. 1353-Rio

DECLARAÇÃO

Abelardo de Campos Barreto antigo fabricante da afamada goiabada "SUBLIME" participa aos seus distintos amigos e fregueses que deixou de fazer parte da Fabrica de Conservas e Doces Sublime Ltda na conformidade dos termos de alteração do contrato da Sociedade datado de 28 de dezembro de 1946.

Comunica tambem aos seus antigos e estimados fregueses que dentro de breves dias assumirá a direção do Departamento de Doces e Conservas da "Industrias Elementos Nutritivos Concentrados S/A "IENCA", e lançará, alem de outros produtos, um tipo de goiabada cascão com o nome de "SUPREMA" — com as mesmas caracteristicas do produto que durante vinte anos mereceu a distinção e confiança dos seus amigos e clientes.

Rio de Janeiro, 16 de Janeiro de 1946.

Abelardo de Campos Barreto

ALDA GARRIDO no RIVAL

HOJE — Vesperal ás 16 horas — A NOITE ás 20 e 22 horas — HOJE

Continuando com o grande sucesso

"A Jornaleira"

Ultima peça da temporada ALDA GARRIDO num infernal papel tipico

Ultima quinzena da temporada

OS COMEDIANTES *apresentam*

...tella Perry, Mirian, Maria Fernanda Perola Negra, Rosita Gay, Graça Melo, Carlos Perry Wallace Vianna. — Direção: Z. Turkow — Cenarios de Santa Rosa — Cinematografia: Dusek. — HOJE — Avant premiére para criticos e assinantes — Amanhã — Estréia ás 21 horas

TEATRO PHOENIX
(EMP BIBI FERREIRA)
SOIREE AS 21 HORAS
MATINEES SABADOS E DOMINGOS AS 16 HORAS

DR. CLOVIS DE ALMEIDA
ESPECIALIZADO EM DOENÇAS DOS ORGAOS GENITAIS
Diariamente das 10 horas em diante
Rua Bento Lisboa, 24
TELEFONE: 25-0802

Dr. Paulo Perissé
Varizes — Intestinos — Reto e Anus
Hemorroidas sem operação
Av. Rio Branco. 108 10º s/1013 Ed Martinelli
Consultas diariamente das 13 ás 16 — Hora marcada: Fone: 28-4531

Dr. Newton Motta
Médico
DOENÇAS DE SENHORAS —OPERAÇOES — PARTOS
Consultorio: Av Rio Branco. 128 s/515
TEL. 42-6468
Consultas das 9 ás 12

DECLARAÇÃO

Industrias Elementos Nutritivos Concentrados S/A "IENCA", comunica que em reunião da Diretoria, realizada no dia 16 do corrente, ficou deliberada a creação do Departamento de Doces e Conservas, sob a orientação do técnico especializado, Sr. Abelardo de Campos Barreto, acionista da Sociedade, que lançará além de outros produtos a goiabada cascão "SUPREMA", fabricada por processo privilegiado.

KOSMOS CAPITALISAÇÃO S.A.
CAPITAL: CR$ ... REALIZADO 800.000,00
SÉDE SOCIAL: 87, RUA DO OUVIDOR 87 — RIO DE JANEIRO

RESULTADO DO SORTEIO DO CORRENTE MES
TGR JUU QVH HIN PZM UDG FKV UZJ

"Os sorteios são realizados nos dias 16 de cada mes ou no dia util imediato, no salão nobre do Liceu Literário Português, á rua Sen. Dantas 118 1.º"

COMPANHIA ULTRAGAZ S. A.

AVISO AO PUBLICO

A Diretoria da Companhia Ultragaz S. A. avisa ao publico que, á vista do contrato de fornecimento de Gaz Butan firmado com a Standard Oil Co. of Brasil, está aceitando pedidos para novas instalações nesta Capital, em São Paulo, Petropolis, Teresopolis e Niterói, e, bem assim, que cessou todo e qualquer racionamento do Ultragaz.

Rio de Janeiro, 16 de janeiro de 1946

SERGIO DARCY — Diretor-Presidente

OTTO GIL — Diretor-Juridico

Cia. de Seguros "Garantia Industrial Paulista"

Séde: — S. PAULO
Rua Alvares Penteado n. 184

GIP
FUNDADA EM 1924

DIRETORIA:
Dr Nelson Libero — Presidente
Dr Renato de Andrade Santos — Vice-Presidente
Tobias Cardoso — Diretor-Secretario
Velsirio Martins Fontes — Dir. Comercial

Fogo — Acidentes do Trabalho — Aeronauticos — Transportes — Acidentes Pessoais
Sucursal: Rio de Janeiro — Rua S. José. 85. 4.º — Fone: 22-1033 — End. Tel.: "GIP"

Borghi, o Roedor dos Algodoais Bancarios

(Conclusão da 1a pág.)

do-poderoso", diz. Lembram-se do outro, do outro Rato? Tambem era honesto e tinha a consciencia tranquila... Tranquilos talvez estejam. Mas, consciencia onde iriam buscala?

Mais argumentos de Borghi: o financiamento foi feito para a lavoura, o comercio, os maquinistas de algodão... Muito bem. E a Cia. de Anilinas? Que tinha a ver com algodão?

Borghi pergunta ao Banco do Brasil, numa cartinha que lhe endereçou, se algum dinheiro foi emprestado a Hugo Borghi. Respondo pelo Banco: não! O dinheiro foi entregue à Cia de Anilinas, da qual são: diretor-gerente Borghi, diretor-presidente seu irmão Borghi, diretor sem designação o outro irmão Borghi.

Que garantias deu a Cia. de Anilinas, para esse dinheiro, ou antes, para uma parte dos 249 milhões de cruzeiros. Warrants fornecidos pela companhia de armazens gerais, certificados da existencia do algodão emitidos pelo armazem. De quem esse armazem? De Ugo Borghi!

INFINITOS BORGHI...

Portanto, Borghi-Anilinas recebeu dinheiro garantido pelo algodão que Borghi-Armazem disse ter comprado. Algo semelhante está se dando agora no ar livre: Borghi-deputado cobrirá de imunidades Borghi-ladrão; Borghi-eleitor de Dutra beneficiará Borghi-caluniador do Exercito; Borghi-Dono de emissoras fará a propaganda de Borghi-Curuquerê; Borghi-Marmiteiro cobrirá a verdadeira face do Borghi-Negocista.

Na realidade Ugo Borghi envolveu em suas negociatas muita gente, direta ou indiretamente; e agora, pegado pela gola, sacode no ar nomes de pessoas e instituições como a ameaçá-las. Por exemplo, o nome do presidente da União dos Lavradores de Algodão, sr. Flavio Rodrigues. O sr. Flavio Rodrigues, citado por Borghi jamais poderia dizer que a Carteira de Credito Agricola foi feita para emprestar dinheiro do financiamento do algodão a uma companhia de anilinas...

Um idiota falou antes de Borghi ontem para dizer que o caso era muito simples: "O Banco do Brasil deu dinheiro à lavoura algodoeira de São Paulo"... O caso não é assim tão simples, pois o dinheiro que se destinava à lavoura foi parar nas mãos de Ugo Borghi, diretor-gerente da Cia de Anilinas, que através de Ugo Borghi diretor do Banco Continental de São Paulo (de cuja diretoria faz parte o genro do sr. Getulio Vargas, de nome Rui a Costa Gama) fez girar esse dinheiro de modo que precisa ser devidamente comprovado.

O APELO AO PUBLICO

No jornal de João Alberto, Borghi pegou-se ontem no apelo que fizemos ao publico para que coopere conosco na campanha de esclarecimento sobre os negocios de Borghi e seus cumuqueremistas, e, cada vez mais inquieto, pareceu descansado nesse apelo... Engano de Borghi. As provas acumulam-se — e se apelamos para o publico é apenas para não dispensar a valiosa cooperação de quantos se disponham a dizer o que sabem sobre o Inimigo Publico Numero Um. Muitas provas já estão conosco e nos as iremos revelando devagar, como convem.

PROVAS

O oficio registrado sob numero 7.186 no Protocolo Geral do Banco do Brasil, em 19 de novembro de 1945, datado de 17 desse mês, contém numerosos documentos que o sr. Tancredo Ribas Carneiro e seus colega da Comissão de Inquerito terão de examinar. Mas esta é apenas a primeira parte. Há outro "dossier" que deverá ser examinado.

O que já longamente estudamos contém, ainda além do que ontem foi aqui divulgado mais alguma documentação interessante.

ANULADAS AS EXIGENCIAS

Borghi perguntou ontem ao Banco do Brasil se o financiamento que lhe foi dado de presente pela ditadura não foi efetuado de acordo com o decreto-lei 6.938, de 7-10-44, que instituiu o financiamento.

Posso responder desde já: não foi.

Por que não foi?

Porque o ministro da Fazenda fez alterar por simples portaria, da Carteira de Credito Agricola, as instruções expedidas em cumprimento do disposto no referido decreto-lei.

E' o que se verifica do oficio do sr. Sousa Melo, diretor da Carteira, ao ministro Sousa Costa, em 29 de maio de 1945, depois de já fornecidas abundantes quantias à Cia. de Anilinas-Borghi:

"Senhor ministro: Examinando, conforme as determinações verbais (sempre as determinações e autorizações... verbais) de v. ex. quais as medidas necessarias para que o financiamento do algodão autorizado pelo decreto-lei 6.938, de 7-10-44, volte a ser aplicado imediatamente, julgo suficiente para alcançar esse objetivo REVOGAR AS PROVIDENCIAS DE CARATER RESTRITIVO POSTAS EM PRATICA PELA CARTA CIRCULAR da Carteira de Credito Agricola n.º 1.961, de 8 de fevereiro do corrente ano. Consequentemente será expedida a seguinte instrução, pelo citado orgão:

"As operações de financiamento de algodão em pluma autorizadas pela Carta Circular 1.931, de 8 de fevereiro de 1945, INDEPENDE DE LIMITE CADASTRAL. Quando — E APENAS PARA EXCLUSIVO EFEITO DE CONTROLE DAS APLICAÇÕES — os creditos CONCEDIDOS A UM SO' COMITENTE ATINGIREM O TOTAL DE Cr$ 10.000.000,00, novos financiamento só poderão ser deferidos em parcelas sucessivas não excedentes cada uma, de Cr$ 5.000.000,00 sob aviso telegrafico á Direção da Carteira".

E adiante: "Se, igualmente, v. ex. houver por bem atender a solicitação para dispensa de documento fornecido pelo Ministerio da Agricultura ou Secretaria da Agricultura Estadual provando ter o lavrador, semeado com cereais area equivalente, no minimo, a 20% respectiva area algodoeira plantada no ano agricola 1944-45, SERA' BASTANTE CANCELAR O ITEM NUMERO 2 da CARTA CIRCULAR 1.961.

"A expectativa das instruções de v. ex. prevaleço-me etc..." (a.) Antonio Luiz de Sousa Melo, diretor.

Vê-se, portanto:

1 — Que se tratava de fazer vigorar novamente o financiamento (e este é ponto importante a fixar, pois dele trataremos amanhã).

2 — Que por determinação verbal do ministro da Fazenda de Getulio a Carteira de Credito Agricola, que ... autorizada pelo ministro vinha fazendo "financiamentos" sucessivos á Cia. de Anilinas Borghi, estudou providencias destinadas a suprimir exigencias fixadas pelo proprio decreto-lei do financiamento.

3 — Que para isto deu ao ministro a formula: "as operações de financiamento de algodão... independem de limite cadastral". Vimos ontem, documentadamente, que a Cia de Anilinas tinha o limite cadastral de Cr$ 150.000.000,00 e já havia tomado, apesar disto, mais de 50 milhões. Compreendem agora por que era preciso suprimir o "limite cadastral" exigido?

4 — Pela pitoresca restrição de um aviso telegrafico á direção da Carteira, dava-se a Borghi, ("um só comitente" cujos creditos já tivessem "atingido o total de 10 milhões de crs".) possibilidade de pleitear mais, cada vez mais... de cinco em cinco milhões.

5 — Tratou-se de dar — por ordem do ministro — uma solução à exigencia do decreto que mandava só fornecer dinheiro a quem fizesse prova, mediante "documento fornecido pelo Ministerio e(ou secretario) de Agricultura" ser lavrador que plantasse ... etc

O MINISTRO DA' TUDO A BORGHI

O oficio do sr. Sousa Melo é de 29 de maio. Com a mesma data encontrei, ao pé da copia existente no Banco, a seguinte nota:

"29-5-45 "O sr. ministro manifestou sua plena conformidade ao sugerido e o desejo das novas instruções serem expedidas com urgencia Quanto ao item 2 aguardar-se-á o pronunciamento da Comissão de Financiamento da Produção". (a.) Antonio Luiz de Sousa Melo

E no mesmo dia, pelo telefonema n.º 2.184, foram expedidas pela direção da Carteira á agencia do Banco em São Paulo, as seguintes instruções — que copio textualmente do original existente no Banco:

"FINANCIAMENTO DE ALGODÃO — As operações de financiamento de algodão em pluma, autorizadas pela Carta Circular 1961, de 8-2-45, INDEPENDERÃO DE LIMITE CADASTRAL"... E o resto como estava no oficio cujos termos foram aprovados pelo sr. Sousa Costa.

O PRESIDENTE DO BANCO ADVERTE

A 17 de agosto o sr. Marques dos Reis, presidente do Banco, enviou ao ministro Sousa Costa um oficio no qual, depois de relembrar que "as instruções de caracter restritivo constantes da carta-circular 1961, da Carteira de Credito Agricola" haviam sido "revogadas, na forma da solução que mereceu a materia tratada no oficio que lhe dirigimos em 29-5-45, "leva ao conhecimento" do sr. Costa que "as responsabilidades até o momento assumidas, por contrato dessa natureza, pela Cia Nacional de Anilinas (Borghi) se elevam a Cr$ 175.000.000,00 em numeros redondos".

"AMANHÃ, A' PRIMEIRA HORA"

Borghi comprara algodão para espetacular. Comprou caro cada vez mais pada forçar a alta. Subito, por motivos independentes de sua vontade, o algodão começa a baixar. Então, para sustentar a compra de Borghi dão-lhe mais, cada vez mais dinheiro. Aqui está uma prova, no oficio que a 5 de outubro de 45 o gerente da Carteira, sr. Edgard Maciel de Sá enviou ao diretor Sousa Melo:

"Na conferencia hoje realizada no Ministerio da Fazenda e da qual participaram o ministro da Fazenda, o presidente do Banco, e v. ex., houve por bem o exmo. sr. ministro decidir tal como nos comunicou v. ex., ao nos dar conhecimento das instruções verbais dadas a respeito pelo ministro que o Banco, por intermedio de sua Carteira Agricola, amanhã á primeira hora, expedisse ordens á Agencia em S. Paulo"...

Para que? Para isto, que está na minuta anexada ao oficio:

"Autorizamos a essa Agencia, por conta da Cia. Nacional de Anilinas, efetuar diretamente pagamentos na Caixa de Liquidação de Santos, S. A., Filial de São Paulo: até a importancia de .... Cr$ 69.000.000,00, contra entrega de ordens de retirada algodão de Armazens Gerais, emitidas ao portador na base de 80 crs. por arroba, cujas ordens de retirada ficarão na posse do Banco como garantia do emprestimo até a definitiva entrega dos docs. exigidos para o financiamento normal de algodão, de acordo com o decreto regulador do assunto".

Assim procurava o Banco defender-se contra o assalto de Borghi mancomunado com a ditadura. O oficio do gerente da Carteira conclue:

"Assim, desde que aprovados por v. ex. os termos do telefonema acabado de transcrever (com as instruções á Agencia de São Paulo), dar-nos emos pressa em expedi-lo amanhã, á primeira hora, tal como recomendado na conferencia a que acima aludimos.

"V. excia., entretanto, melhor dirá." (a.) Edgard Maciel de Sá.

O oficio, como vimos, tem data de 5 de outubro.

Eis as datas dos despachos nesse oficio:

"Visto, á consideração do sr. presidente (Marques dos Reis) — Em 6-10-45, Loureiro da Silva."

"Comunique-se ao sr. ministro da Fazenda o cumprimento das suas instruções. 6-10-45. (a.) Marques dos Reis."

"Ciente. A' Sub-gerencia agricola, para fins de expediente". Edgard Maciel de Sá.

Em vinte e quatro horas, portanto, o oficio foi da gerencia da Carteira á presidencia do Banco, desta ao ministro da Fazenda, voltando á Carteira para seguir á sub-gerencia, de onde as instruções foram "á primeira hora", telefonadas á Agencia em S. Paulo.

Seis de outubro de 1945. Lembram-se dessa data? Comicios queremistas, tentativa de assaltos aos jornais independentes vivas a Borghi, marchas sobre o Guanabara, Borghi glorificado, Borghi orador popular. Borghi infernal e glorioso...

Borghi roendo como o curuquerê os algodoais bancarios da ditadura.

HISTORICO E PRIMEIRAS CONCLUSÕES

Para comemorar a instalação da comissão de inquerito poderemos ver amanhã um pequeno historico da questão do algodão em relação a Borghi e apresentar algumas conclusões de natureza politica.

OS BANCARIOS PLEITEIAM SALARIO PROFISSIONAL

Apoio da Classe de Todo o País — A Reunião de Ontem — Uma Manifestação de Apreço ao DIARIO CARIOCA

Em frente á nossa redação, o grupo de bancarios

Os bancarios de todo o país estão promovendo um movimento de classe, que já recebeu o inteiro apoio dos elementos de todas as regiões do Brasil, pleiteando diversas medidas, como aumento de salario, criação do quadro para continuos e outras. Ontem, após a reunião levada a efeito pelo Sindicato na Associação dos Empregados no Comercio, e onde foram tomadas as ultimas deliberações para prosseguimento da campanha, os bancarios, em grande numero, estiveram em nossa redação. Nessa ocasião, prestaram uma homenagem ao DIARIO CARIOCA, pelo apoio que este jornal nunca negou as grandes causas do povo e das classes que trabalham pela grandeza do país, sendo uma prova desse fato a aceitação em nossas colunas, do noticiario, em torno do atual movimento dos bancarios. O DIARIO CARIOCA agradece a manifestação e se coloca, mais uma vez, á disposição da grande classe, para a vitoria da causa justa pela qual estão batalhando.

A REUNIÃO

Reuniram-se, ontem, os representantes dos bancarios da maioria dos estabelecimentos de credito dessa capital bem como delegações dos sindicatos da classe de São Paulo, Minas Gerais, Rio Grande do Sul e outros pontos do territorio nacional. Os trabalhos tiveram inicio ás 18 horas, quando o sr. Antonio Baceiar do Couto, presidente do Sindicato dos Bancarios, explicou os fins da reunião e conclamou a classe a uma união completa.

AS REIVINDICAÇÕES

A seguir, declarou que o memorial, solicitando as medidas pleiteadas encontra-se desde o 11 do corrente em mãos do ministro do Trabalho que, após seu estudo, o encaminhará ao presidente da Republica para solução definitiva do assunto.

NÃO RECUARÃO

Antes de usar da palavra o sr. Olimpio Fernandes Melo, secretario do Sindicato, que informou sobre a ultima decisão da Comissão Central do Salario, foi declarado que as decisões da Comissão Paritaria não serão desrespeitadas. O sr. Olimpio Fernandes Melo explicou que a classe, se for levada a assumir uma atitude extrema, bater-se-á pelo que não lhe foi possivel conseguir nas reuniões da Comissão Paritaria, e que não recuará diante de uma atitude assumida.

APOIO DOS ESTADOS

Falaram, ainda, durante os trabalhos o presidente da Federação dos Bancarios do Rio Grande do Sul o presidente do Sindicato dos Bancarios de Belo Horizonte, e um diretor do Sindicato dos Bancarios de S. Paulo, todos concitando a classe a uma união indissoluvel para que as reivindicações possam ser alcançadas. Os bancarios de São Paulo e Santos, segundo as declarações de seus representantes, estão dispostos a todos os sacrificios para conseguirem o seu salario profissional.

UMA PASSEATA

A reunião decidiu a realização de uma passeata até o Ministerio do Trabalho, para solicitar ao major Carneiro de Mendonça o encaminhamento das suas pretensões ao presidente da Republica.

CONVENIO ENTRE AS ENTIDADES DE PROFISSÕES LIBERAIS

A COMISSÃO DAS PROFISSÕES LIBERAIS PLANEJARÁ UM INSTITUTO E A CONFEDERAÇÃO DAS PROFISSÕES LIBERAIS

Acada de ser assinado um convenio entre as entidades de profissões liberais desta capital, a fim de promover, e funcionar como orgão de consulta junto aos sindicatos signatarios, os estudos dos seus problemas, como tambem a defesa, confraternização e aperfeiçoamento das profissões liberais.

O convenio criou a Comissão das Profissões Liberais, que ficar áencarregada dos estudos e trabalhos, tendo andia como atribuições propor sugestões e providencias junto aos sindicatos e lançar as bases de um plano, centro ou instituto com a função principal de assistencia e previdencia aos profissionais liberais e propugnar pela organização da futura Confederação das Profissões Liberais.

Em reunião de ontem, no Sindicato dos Médicos do Rio de Janeiro, sob a presidencia do sr. Heitor Campelo Duarte, do Sindicato dos Economistas, foi eleita a Comissão, que ficou constituida dos seguintes membros: srs. Rodrigues Neves, J. F. de Morais Junior, Tavares de Souza, Almada Rodrigues Adauto de Assis, Luiz Pinheiro Guedes e Heitor Campelo Duarte, respectivamente presidentes dos Sindicatos dos Advogados, Contabilistas, Médicos Atuarios, Odontólogos, Engenheiros e Economistas do Rio de Janeiro.

Bacalhau Sonegado

A PRISÃO DE DOIS COMERCIANTES

Pelas autoridades da Delegacia da Economia Popular foi preso, em flagrante, Claudino Nascimento, socio da firma Pereira Lima e Cia., que sonegava bacalhau, muito embora fossem encontradas 250 barricas no estabelecimento, á rua 1º de Março n. 22 e no deposito, a rua do Mercado, 45.

Tambem, por sonegar ao publico bacalhau foi preso Manuel Augusto Vieira, socio da firma Pereira Almeida e Cia., a qual possuia, em seu deposito, no trapiche "Pan-American", á Avenida Rodrigues Alves 303 mil barricas daquele peixe em conserva.

Resposta da UDN ao Sr. Sumner Welles

(Conclusão da 1a pág.)

atribui ao discurso Berl uma influencia decisiva na expulsão do sr. Getulio Vargas. E' realmente fazer uma idéia muito mesquinha da nossa maquina politica, imaginar que ela se desmontasse em seguida ao discurso de um diplomata estrangeiro no restaurante de um cassino. E é tambem colocar o sr. Getulio Vargas numa tal posição de fragilidade que não se compreende como um governo que caiu levado pela baforada de um charuto de sobremesa, pudesse resistir aos vendavais de quinze anos de lutas".

Contra o Carimbo Nos Ovos de Granja

Pelo ministro da Agricultura foi recebida, ontem, uma comissão de avicultores composta pelos srs. Ciro W. de Souza e Silva, Maciel L. Serodio, J. Wilson da Costa e Alcebiades Queiroz. Entregou a s. excia. um memorial expondo os motivos pelos quais os avicultores de São Paulo e do Distrito Federal se batem contra o carimbo nos ovos produzidos em suas granjas.

Solicitaram tambem ao ministro que nomeasse uma comissão para estudar o caso e tudo indica que será aceita a proposta dos avicultores, de vez que é justa a causa pela qual terçam armas.

O proprio interventor federal em São Paulo, sr. Macedo Soares, reconhecendo a necessidade da extinção dos carimbos nos ovos já telegrafou ao ministro da Agricultura, solicitando-lhe a abolição da medida.

"A Guerra Não Está Terminada"

PARIS, 16 (U. P.) — Em declarações feitas ao vespertino "Cité Soir", o sr. Dom Neroman, fundador do Colegio de Astrologia de França, disse que "a guerra não está terminada e pode irromper novamente".

O sr. Neroman adiantou que os astros indicam que a guerra pode irromper a qualquer momento, entre este mê e o meiado de maio vindouro, mas que junho é o mês critico porquanto é o mais propicio para o emprego de armas como a bomba atomica".

Ao fazer suas declarações, o sr. Neroman exibiu retalhos de jornais parisienses, datados de 1939, dos quais constam declarações suas em que aconselhava os franceses a entrarem no gozo de férias o mais tardar até agosto daquele ano, devido estar iminente a guerra.

Interpelado se a humanidade nada podia fazer para evitar as catastrofes retratadas nos astros para este ano, o sr. Neroman respondeu que "não resta nada ter esperanças".

Poderão os Estados Unidos Duplicar, Em Tempo de Paz, o "Record" Industrial Alcançado Durante a Guerra ?

(Conclusão da 4ª pag.)

solução desta dificil situação ainda que os partes em conflito o estejam sempre criticando.

Em conclusão, supomos que a opinião publica deverá ter uma influencia determinante. O publico quer os novos carros, os novos radios e outros artigos dos quais esteve privado por quase quatro anos. Deseja completa produção e absoluto emprego. Deseja que o defendam contra outra inflação e outra deflação semelhantes áquelas por que passou depois da outra guerra. Deseja a preservação da concepção americana de democracia e do sistema de empreendimentos particulares. Deseja paz e prosperidade, tanto no seu país como no resto do mundo.

Não pensa que se trata de um sonho utópico — primeiro, porque constatou o que a industria americana pode realizar durante a guerra e segundo, porque crê que será no interesse de todos os segmentos da sociedade americana, a efetivação de muitos e variados empregos e bons salarios, preços baixos e lucros razoaveis. Na base de 1941-45, todo o mundo sabe que a industria e o trabalho americanos souberam comportar-se e lucrar de seu comportamento... A opinião final do reporter é que o povo americano no seu todo tambem além do mais, tem iniciativa. Mostrou-a durante a guerra. urge tomá-la.

Não se esqueça

CAIXA REGULADORA DE EMPRESTIMOS — Será feito, hoje, das 12 ás 17 horas, o pagamento das seguintes propostas de emprestimos comuns: matriculas ns.: — 9314 — 3914 — 92543 — 21023 — 9009 — 19125 — 6247 — 4469 — 4705.

Serão pagas também as propostas já anunciadas neste mês e não recebidas.

Os Espancamentos de Duque de Caxias

(Conclusão da 3.ª pág.)

lação. Tanto assim é que Homero de Carvalho, cuja prisão preventiva acaba de ser decretada, embora fosse por todos reconhecido como "empreiteiros de crimes", ficava sempre impune das cenas de sangue que provocava, por ser protegido do prefeito Heitor Gurgel e do "coronel" Feio quanto á frente da Secretaria de Segurança Publica do Estado do Rio.

Da proteção do dentista Heitor Gurgel do Amaral, ao famigerado Homero de Carvalho não resta a menor dúvida, por haver aquele senhor, ao deixar a Prefeitura local, com a queda da ditadura, depois do atentado fracassado ao advogado Natalicio Tenorio, na porta da Prefeitura da qual foi testemunha ocular, nomeado dois sobrinhos do facinora para os cargos de continuos da Prefeitura, tendo um ficado á disposição do seu Gabinete, como recompensa aos "relevantes" serviços prestados ao dentista da Penha.

VISITA INESPERADA

Quando a reportagem do DIARIO CARIOCA assistia ao exame de delito de uma das vitimas das truculencias da dupla Coutinho-José Soares, foi cientificada por um dos presentes de que acabava de deixar aquela sala, onde fôra em rapida e sorrateira visita o sr. Alfredo Lima Morais Coutinho que, na certa, ficara impressionado com o estado fisico das vitimas dos seus desmandos, na sua funesta passagem, pela segunda vez, pela delegacia de Duque de Caxias.

Merece tambem registo especial a atitude do sr. Faria Junior diretor do Instituto de Policia Técnica, referindo-se ao nosso fotografo de maneira que não recomenda absolutamente a quem ocupa cargo de tal relevancia. Aliás, as atitudes do sr. Faria Junior para com a reportagem são bastante conhecidas...

Antes de terminar esta reportagem, cumpre-nos agradecer a gentileza do criminalista fluminense e juiz substituto de uma das Comarcas do Estado, sr. Helcio de Souza Crisostomo, que, acedendo ao nosso convite, acompanhou-nos ao gabinete do secretario de Segurança Publica, quando fomos apresentar ao major Mario de Carvalho os primeiros espancados.

Eleições Na União Nacional dos Servidores Publicos

Serão realizadas, no proximo sabado, ás 12 horas, no auditorio do Ministerio da Educação, as eleições para os cargos da primeira Diretoria da União Nacional dos Servidores Publicos.

Antes do pleito, serão lidos os Estatutos da entidade.

E' candidato á presidencia da UNSP o sr. Antonio Lins que já desempenhou as funções de presidente interino.

O Átomo — vida de ameaça constante para os nossos netos?

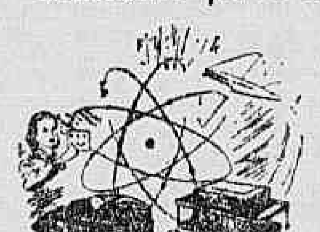

• Já foi dito que a energia atômica, há pouco captada, virá produzir novas e ilimitadas fôrças, obteniveis com a mera pressão de um botão. Porém, criará ela também novos conceitos sôbre a existência humana, ou acabará com esta definitivamente? Estudo bem fundado, sôbre essa fôrça terrivel, capaz de criar furacões com a velocidade de milhões de quilômetros por hora e de gerar calor tão intenso como a superfície do sol.

Leia "Duas explosões que abalaram o mundo", pág. 55

Entre êle e a morte, a coragem de uma mulher

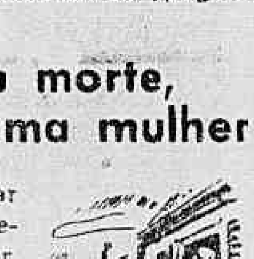

• Seu esposo fôra morto por dar acolhida a um paraquedista americano, que conseguira escapar. Quando este voltou para novamente pedir-lhe esconderijo, esta valorosa mulher francesa, vendo-se diante do sinistro dilema, tomou uma decisão ditada pela coragem e pela fé.

Leia "Valentia inquebrantável" — pag. 5

A mais comovente história de amor

• A esposa do artista — famosa domadora de circo — jazia a seus pés, morta por êle próprio... Êle então, pela primeira vez na vida, entrou na jaula para dirigir as feras na parte do espetáculo que lhes cabia. Eis a triste tragédia do homem que caminhou para a morte, para não faltar à promessa que fizera à esposa.

Leia "Tragédia de Amor" — pág. 33

- SÃO AO TODO 26 ARTIGOS, mais a condensação de um bom livro, em Seleções, a revista lida pelas pessoas bem informadas, no mundo inteiro.

A REVISTA INTERNACIONAL — EDITADA EM 8 IDIOMAS

Rep. Geral no Brasil FERNANDO CHINAGLIA - R. Rosário 55-A, 2.º and. - Rio

EDIÇÃO DE HOJE
12 PÁGINAS

Diario Carioca

NÚMERO AVULSO
40 Centavos

ANO XIX — RIO DE JANEIRO — QUINTA-FEIRA 17 DE JANEIRO DE 1946 — N. 5.390

Criada a Secretaria de Agricultura

A CIDADE

Terminou a Greve dos Motoristas

Voltam ao Trabalho os Profissionais — A União dos Motoristas do Brasil Vai Fazer Reivindicações — Uma Proclamação do Sr. Edgar Estrela

Terminou, por completo, a grève dos motoristas. Hoje, os taxis e os auto-lotações deverão trafegar normalmente. As autoridades venceram a questão contra os maus elementos, que em pequena maioria, procuraram levantar uma classe ordeira contra a população.

A REUNIÃO NA UNIÃO DOS MOTORISTAS DO BRASIL

Em sua séde, esteve reunida, ontem, a União dos Motoristas do Brasil, que, desde o primeiro instante, ficou em oposição ao movimento grevista.

Foram votadas diversas moções de louvor, inclusive à imprensa e ás autoridades.

A diretoria da U. M. B., solicitou, em seguida à assembléia, sugestões sobre as reivindicações dos motoristas, que serão recebidas até o proximo dia 3 de fevereiro, quando será apresentado ao diretor do Serviço de Transito um longo memorial.

Ainda, por votação, foi decidido que a União solicite ao sr. Edgar Estrela medidas mais brandas para os motoristas estrangeiros envolvidos na grève.

UMA PROCLAMAÇÃO DO SR. EDGAR ESTRELA

A' noite encerrada a greve, com o retorno de todos os motoristas ao trabalho, o sr. Edgard Estrela leu, pela Radio Globo, uma proclamação. Apos declarar que a greve estava terminada, disse o diretor do Serviço de Transito que estava sensibilizado com as provas de afeto e de apoio que recebera de todas as classes, e que isso tinha sido um estimulo para continuar em seu trabalho, certo que estava trilhando o caminho da justiça. Afirmou tambem, que apoiará todos os motoristas honestos, dignos, mas que, tambem, dentro da lei, nada dará aos que não se pautarem pela linha da retidão.

Terminando o rápido "speech" o sr. Edgard Estrela agradece a colaboração que recebeu de todas as classes.

A NOVA TABELA DE PREÇOS

Conforme foi divulgado, a Policia determinou nova tabela de preços para os taxis, mediante a qual será indispensavel a adoção de taximetros adaptados. Por esse motivo o Serviço de Transito determinou que nos taxis possuidores de taximetros vermelhos e até sua retificação, o passageiro pagará o preço marcado, com um desconto de 20 por cento. Sobre o que for marcado pelos taximetros dos carros que não foram adaptados com os aparelhos de cor vermelha, pagará o que estiver registrado e mais 50 por cento.

SEÇÕES PARA O SERVIÇO DE AUTO-LOTAÇÃO

O Serviço de Transito fará, ainda, uma redução nos preços cobrados pelos auto-lotação, bem como dividirá as diversas linhas em seções como existem para os onibus.

A FERIA DE UM TAXI

O detetive Aarao Miranda de Souza que foi um dos elementos da policia postos a serviço do povo, nos carros requisitados, trabalhou durante tres dias no carro 42.777, realizando apenas serviços de taxi. Sua feria foi a seguinte: 1.° dia: rodou 206 quilometros, gastando 32 litros de gasolina. Apurou Cr$ 706,30. Pagou 50,30 de gasolina, Cr$ 206,00 ao garagista resultando um lucro liquido de Cr$ 450,00. No 2.° dia: rodou 254 quilometros, apurando Cr$ 1.058,10. Pagou Cr$ 79,10 de gasolina, pagou Cr$ 254,00 ao liquido de Cr$ 725,00. garagista, resultando um lucro

NOTA DO SERVIÇO DO TRANSITO

O sr. Edgard Estrela, diretor do Serviço de Transito, enviou uma nota á imprensa, comunicando o termino da greve e fazendo outras considerações em torno da questão. Disse, assim, que nenhum ato de represalia será exercido contra os grevistas. Enertanto, contra os maus elementos e agitadores da classe será inflexivel na execução da lei. Agradeceu o apoio que recebeu do povo e das autoridades, para exercer a autoridade que exerceu e mediante a qual a parede foi vencida. Agradece, tambem, a colaboração da imprensa e do radio.

Boletim da cidade

Terminou afinal a greve dos motoristas. Terminou mesmo, desta vez. Andou terminando de mentira dois ou três dias seguidos. Ontem á noite, porém, parece que a coisa acabou mesmo de verdade.

Pelo menos é o que diz uma "proclamação" lançada "Ao povo carioca" pelo sr. Edgar Estrela, chefe da Inspetoria do Transito. O homem do transito, comovido pel. seu êxito, e sobretudo comovido por merecer manchete diaria durante três a quatro dias seguidos, — virou literato. E atingiu, simultaneamente, ao heroico e ao sublime. Começa assim:

"Senhores:

Conforme a nossa expectativa, providencias ditadas e imediatamente tomadas, terminou o movimento de rebeldia de alguns motoristas de taxis, transviados do cumprimento do dever.

Rejubilo-me com a população, farta de sofrimentos e de humilhações, pela queda da Bastilha."

* * *

E adiante, depois de tropos de igual quilate, ajunta o inspetor-literato:

"Os aplausos que hei recebido muito me sensibilizaram.

Agradeço com intenso enternecimento a bondade e o carinho com que me envolveram, estimulando-me a prosseguir na larga estrada de bem servir ao povo.

Nunca senti, meus senhores, tão ardentemente, tão comovidamente como hoje, a gloria, o jubilo, o orgulho de viver; nunca, como hoje, agradeci tanto a Deus, a divina esmola da existencia."

Salta uma poltrona na Academia para um! Agora é o caso de não fazer mais greve. Só para não acabar...

* * *

Foi criada a Secretaria de Agricultura no Distrito Federal Ah, se Secretaria desse arroz, feijao, batata, etc. Batata as vezes dá, e muita!

* * *

Agora quem ameaça entrar em greve são os cervejeiros. Dissidio coletivo ou greve.

Deus queira que o chefe desta coisa não seja literato. Senão é melhor ficar sem cerveja para o resto da vida.

CARIOCA

Posse dos Novos Desembargadores

Hoje, ás 13,30 horas, no Tribunal de Apelação, realizar-se-á a cerimonia de posse dos novos desembargadores da Justiça do Distrito Federal, srs. Edgard Ribas Carneiro e Ari de Azevedo Franco.

A Extinção do Socorro Urgente

Constou ontem, pela manhã, que o Chefe de Policia, teria resolvido extinguir o Socorro Urgente em face dos tristes acontecimentos que ante-ontem tiveram lugar na Avenida Rio Branco, á tarde e de muitas reclamações contra o procedimento dos guardas que o compõem. Outro motivo seria a existencia da Policia Especial que, como aquele, é tambem uma policia de choque. Já a tarde, porem, se dizia que o Chefe de Policia, depois de ouvir seus auxiliares mais graduados, decidira não mais fazer aquela extinção. E' pena.

REFORMA DA PROCURADORIA DA PREFEITURA E LOTEAMENTO DA ZONA CENTRAL

Rapida Entrevista Com o Prefeito Filadelfo Azevedo

O prefeito Filadelfo Azevedo, ao regressar de seu despacho com o presidente da Republica, reuniu, em seu gabinete, os jornalistas, falando-lhes sobre os problemas e assuntos abordados naquele despacho.

Recorda os pontos das primeiras declarações aos jornais como prefeito, quando prometera introduzir reformas na Procuradoria da Prefeitura, a fim de tornar eficientes os orgãos e atribuições daquele importante serviço da Municipalidade. Lembrou, ainda, o fato de que o sr. Armando Vidal ao assumir a Secretaria Geral de Finanças, prometera estudar as possibilidades de melhorar e mais diretamente amparar e incrementar a produção agricola no Distrito Federal.

Entrando, então, no terreno das realizações mais objetivas que propusera, o prefeito Filadelfo Azevedo disse aos jornalistas, que os propositos acima haviam chegado a um resultado final, após uma serie de estudos. Apesar da transitoriedade de seu governo, todavia, — acentuou, — desejava registrar de um modo concreto a sua colaboração e os seus pontos de vista.

REFORMA DE SERVIÇOS MUNICIPAIS

O prefeito Filadelfo Azevedo expôs, então, aos jornalistas, que propusera ao chefe do Governo, algumas modificações em serviços da Prefeitura. Obtivera, nesse sentido, decretos do presidente da Republica em forma, entretanto, de autorização, pois que, já ao termino de seu governo, não poderá concretizar as medidas indicadas nesses decretos, os quais poderão ser aproveitados pelo administrador que o suceder, bem como poderão ser rejeitados ou modificados. As reformas consistem em organizar o Departamento Juridico, fazendo uma melhor discriminação de serviços, a exemplo do modelar serviço que é o contencioso do Estado de São Paulo.

SECRETARIA DE AGRICULTURA

Um desses decretos obtidos pelo Prefeito, consiste na autorização para a criação da Secretaria de Agricultura, consubstanciando medidas para fomentar a atividade agricola no Distrito Federal, como um primeiro passo na melhor distribuição que se impõe em beneficio, mesmo, da legislação das duas zonas, bem diferentes aliás. Afirmou o prefeito que, sobre esse assunto, poderá falar amplamente o dr. Armando Vidal que o estudou demoradamente em todos os seus pontos capitais.

DESAPROPRIAÇÃO

Em seguida o prefeito passou a referir-se ao terceiro problema municipal que fora objeto de suas cogitações com o presidente da Republica, dizendo:

— O terceiro e grande problema que preocupou a administração provisoria do Distrito Federal foi a da contribuição da melhoria a ser entrosada com os problemas de desapropriação e reloteamento da zona central. Resistimos ás tentativas de soluções fragmentarias de casos de loteamento mas não nos animamos a fixar em decreto pontos de vista ainda passiveis de alteração e de maior fixidez. Todavia, — prosseguiu, — coligi todos os elementos, inclusive pareceres de juristas especializados de modo a habilitar á futura administração a concluir o exame da matéria e decidir com a sabedoria com que certamente caracterizará a gestão dos negocios municipais, — concluiu o entrevistado.

O TEMPO

TEMPO — Instavel melhorando no decorrer do periodo.
TEMPERATURA — Estavel
VENTOS — Nordeste a Suéste, frescos.
Maxima: 29.2.
Minima: 21.9.

Greve ou Dissidio Coletivo nas Fabricas de Cervejas

AUMENTO DE SALARIOS, MAIORES GRATIFICAÇÕES E REVISÃO DO CONTRATO DE TRABALHO DA "COCA-COLA"

Reunir-se-ão, hoje, ás 19 horas, na séde do seu Sindicato, os trabalhadores em fábricas de cerveja a fim de decidir sobre diversas questões que interessam á classe, inclusive aumento de salarios.

Os trabalhadores querem, além do aumento, maiores gratificações e anotação nas carteiras profissionais do acrescimo de junho do ano passado, bem como melhor estudo sobre o contrato coletivo de trabalho da Companhia Coca Cola.

Na reunião de hoje, resolverão os trabalhadores se usarão o recurso do dissidio coletivo ou da grève para obter as aspirações acima.

O CRIME

OS ESPANCAMENTOS DE DUQUE DE CAXIAS

Exame de Corpo de Delito Nas Vitimas — Prisão Preventiva de Homero de Carvalho — Duas Vitorias do DIARIO CARIOCA

Em prosseguimento ao inquerito mandado instaurar pelo major Mario Vale, secretario de Segurança do Estado do Rio, e que é presidido pelo delegado sr. Francisco Coelho Gomes, para apurar os desumanos espancamentos de presos na delegacia de Duque de Caxias, foram examinados, ontem, no Instituto de Policia Técnica, pelos medicos legistas Wilson Evangelista da Silva e Antonio José de Lacerda Neto, mais os seguintes: o sargento da Força Expedicionaria Brasileira, pertencente a C.C.P.P. 3, do Regimento Sampaio Clovis Feliciano da Silva, com 24 anos de idade, residente á rua das Vassouras, 150, naquele municipio, que apresentava ainda varias equimoses nos braços e no torax; José Paulo da Conceição com 51 anos de idade, motorista, morador á rua Prefeito Ribeiro, 1.591, que apresentava tambem equimoses; Alonso Genuino da Silva, com 20 anos, solteiro pintor, residente á rua do Poço, 148, espancado a bolos e a socos no baço e nos rins; Gervasio Rodrigues da Silva, com 32 anos, casado alfaiate, morador á av. Nilo Peçanha, 309, que teve as mãos rachadas a bolo, e por fim o escrevente da Justiça Jacíro Ferreira Simas, com 43 anos de idade casado, residente á rua Maciel, 476, secretario da UDN, em Caxias, espancado e humilhado pela dupla Coutinho-José Soares.

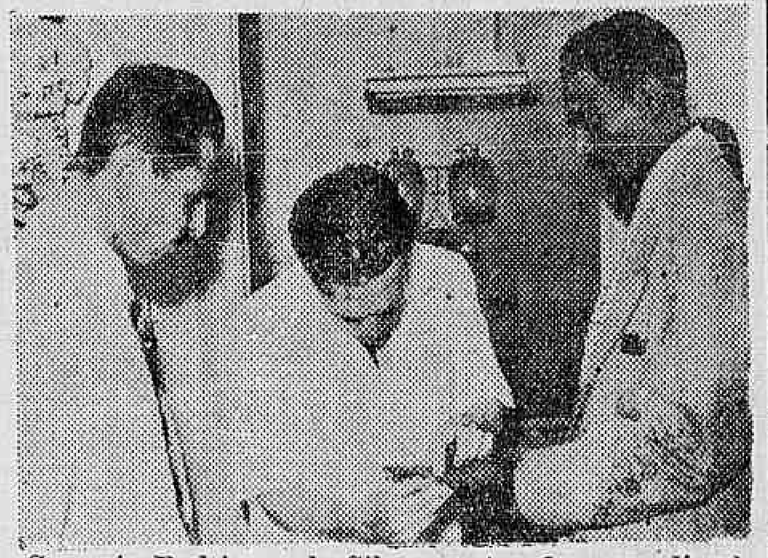

Gervasio Rodrigues da Silva, mostrando ao medico legista a mão rachada pelos bolos dos beleguins do

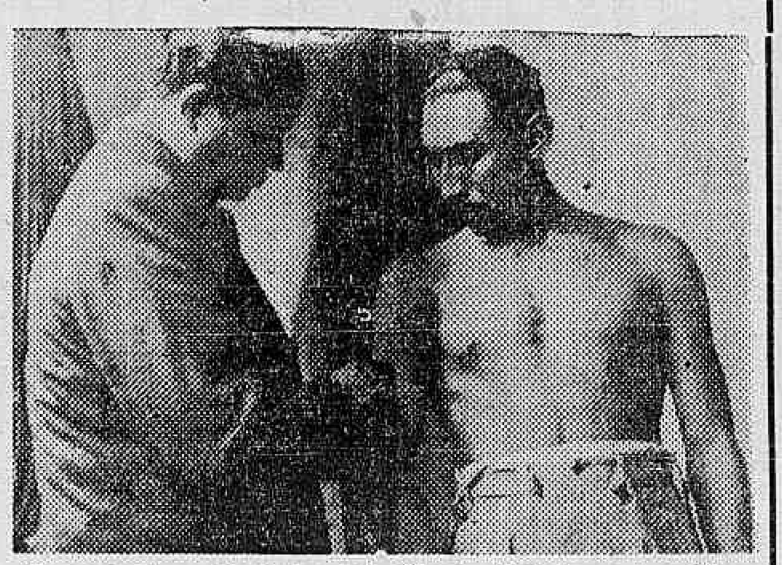

O sargento expedicionario Clovis Feliciano da Silva, quando mostrava á nossa reportagem as equimosos resultantes do espancamento que lhe fora infligido na delegacia de Duque de Caxias

O medico legista Antonio José de Lacerda Neto, quando examinava o motorrista José Paulo da Conceição

Concluidos os exames, foram as vitimas conduzidas ao cartorio da Divisão de Roubos, Furtos e Defraudações, onde prestaram depoimentos ao escrivão José Bairrão Falente, assistidos pelo delegado Coelho Gomes.

O ATO DE ACAREAÇÃO E RECONHECIMENTO

O major Mario Vale, abordado em seu gabinete pela nossa reportagem, declarou-nos que o inquerito estava prosseguindo no seu curso normal, devendo hoje já que ontem terminaram de depor as vitimas, com exceção do motorista Franco, que não compareceu, ser iniciado o interrogatorio dos acusados. O resultado do corpo de delito — acrescentou-nos o secretario de Segurança Publica — está dependendo, sua conclusão, dos resultados das chapas tiradas por varias das vitimas. Entretanto espera que até a semana vindoura seja possivel fazer-se as acareações e o ato de reconhecimento, fases normais do inquerito.

Nessa altura, o delegado Coelho Gomes adiantou-nos que avisará a imprensa a fim de que possa assistir a esse ato, que, ao seu ver, será o mais importante do inquerito.

DECRETADA A PRISÃO PREVENTIVA DE HOMERO

Consubstanciando mais uma grande vitoria do DIARIO CARIOCA para fazer voltar a paz e a tranquilidade ao municipio de Duque de Caxias, fomos informados pelo delegado Luiz Steel, encarregado dos inqueritos referentes ao ultimo atentado levado a efeito contra o advogado Natalicio Tenorio Cavalcanti e Albuquerque, que havia ante a evidencia das provas testemunhais e circunstanciais, solicitado ao dr. Luiz Pinaud, juiz de Nova Iguaçú, a prisão preventiva de Homero de Carvalho, a qual acabava de ser concedida.

Como se vê, é manifesta a vontade do major Mario Vale dentro do espirito de justiça, tudo fazer para terminar com o cangaceirismo oficial no municipio de Duque de Caxias, que vem pondo em perigo com os seus frequentes atentados á luz do dia, a segurança da popu-

(Conclue na 11ª pág.)

Boletim do Crime

Foi submetida ontem, a julgamento no Tribunal do Juri, e condenada a seis anos e oito meses de reclusão e mais dois anos de internamento numa Colonia Agricola, Laurinda Teixeira Lobo, ou simplesmente Laura, acusada de um crime que impressionou o publico, não só pelos motivos que o determinaram, como tambem pela frieza com que agiu a assassina.

Laurinda, que era casada, tendo deixado o marido, montara uma pensão clandestina. Nessa ocasião conheceu Antonio Defelice Ribeiro, tambem casado, estabelecido com uma modesta oficina de ourives á rua Ramalho Ortigão, por quem se apaixonou, vindo com ele a viver. Tomada de amores pelo amante e verificando que o mesmo lutava com grandes dificuldades financeiras, Laurinda resolveu montar mais duas pensões clandestinas e passou, então, a auxiliar monetariamente a Defelice.

Com a ajuda da amante Defelice desenvolveu seu negocio, prosperou, adquiriu credito, tornou-se conhecido e daí deixar de lado a esposa, tornando-se Laurinda sua companheira inseparavel nos passeios, festas e noitadas.

Com o desenvolvimento do seu negocio Defelice transferiu-o para a rua Gonçalves Dias n. 78, 7º andar, mudou completamente o tratamento que até então dava á companheira, a qual resolveu maltratar, vindo por fim a ameaçá-la de abandono. A essa altura Laurinda, exaspera-se e ante a perspectiva de ser abandonada resolve vingar-se. Na noite de 31 de janeiro do ano findo, depois de discutir acaloradamente com o amante, Laurinda, aproveitando estar ele deitado, toma de um revolver Smith Wesson, oxidado, calibre 32, de propriedade da vitima e alveja-o quatro vezes seguidas, matando-o imediatamente.

Cometido o crime, Laurinda fecha a porta do quarto no sobrado da rua do Rezende n. 60, retira-se, passeia e depois comparece á delegacia do 6º distrito, onde após narrar o crime que cometera, entrega a chave da casa onde se encontrava o cadaver de Defelice.

Este fato, que a Justiça acaba de rememorar, revela um fundo psicologico que a criminalistica já antes tinha acentuado.

O odio da mulher abandonada leva-a á pratica de crimes que executa com um sangue frio extraordinario. Decidida a eliminar a quem a abandonou a mulher jamais revela, pelos gestos ou pela palavra, aquilo que decidiu fazer. Ao contrario do homem ela não ameaça. Implora, chora, pede, suplica, roja-se aos pés do seu amor. Mas, se decide matar, mata sem apelo ou contemplação, sem remorso ou arrependimento. Felizmente são poucas as mulheres que resolvem eliminar os homens.

TIMBAUBA.

Azeite Sonegado

Na Delegacia da Economia Popular está aberto rigoroso inquerito, contra a firma Teixeira Rocha e Cia., acusada de sonegar azeite, em seu deposito, á praça Padre Seve, n. 22,.

Indo ao referido deposito, a policia encontrou perto de 200 caixas com quatro latas, cada uma, de 10, e 12 quilos.

Em outro deposito, da mesma firma, á rua Camerino n. 82, a policia encontrou seis caixas, contendo latas de 5 e 10 quilos.

PEQUENOS FATOS POLICIAIS

AMEAÇADA DE MORTE PELA FILHA

Ao 6.º distrito policial queixou-se á autoridade de dia, pedindo garantia de vida, a senhora Cristina Bravo Alonso, moradora á rua Taylor n.º 20. Declarou a queixosa que por varias vezes tem sido agredida a socos e ponta-pés por sua filha Carmen Alonso Rodrigues, a qual ainda ontem, prometeu espanca-la até á morte.

AGRESSÕES

Por ter sido agredida a socos pelo individuo Valter Russo, de 22 anos, residente á Av. Presidente Barroso n.º 32, apresentou queixa á policia do 13.º distrito policial, a enfermeira Maria Guimarães Ramirez, domiciliada á rua Mesquita Junior, 18. O fato teve lugar na Av. Presidente Vargas e a vitima sofreu varias escoriações pelo corpo.

GIOCONDA DELGADO de 30 anos, casada, residente á Av. President Vargas não é senhora de muita conversa. Ainda ontem demonstrou cabalmente essa afirmativa quando por questões de somenos agrediu fazendo-lhe varias escoriações ao seu vizinho Pedro Jorge morador na citada Avenida n.º 2.087 que sentindo-se fisica e moralmente ferido apresentou queixa ao comisario de dia á delegacia do 13.º distrito policial.

QUE MULHER!

VICENTE DA SILVA PORTO, residente á rua Baroneza do Engenho de Dentro; esteve na delegacia do 19.º distrito policial pedindo garantias contra sua esposa Joana dos Santos Porto, de quem está tratando de se desquitar. Alegou que a referida senhora, não o deixa viver socegado promovendo quase que diariamente, escandalos em frente a casa em que ele reside. Disse ainda mais que, se os "bailes" fossem dados defronte do predio de numero 189, da rua Coelho Lisboa, onde ela reside, pouco ou quase nada ele sentiria.

* * *

Foi agredido a faca por um desafeto o comerciante Miguel Alice, de 42 anos, residente á rua do Matoso 208. O fato ocorreu na esquina da rua Haddock Lobo, com rua do Matoso e a vitima sofreu um ferimento perfurante no abdomem, sendo por esse motivo internado no Hospital de Pronto Socorro.

QUEDA

De um trem eletrico, que vinha em direção á estação de D. Pedro II, caiu na manhã de ontem, um homem de côr branca, com 20 anos presumiveis, regularmente trajado, parecendo tratar-se de um operario. O infeliz que sofreu fratura do cranio, foi internado em estado de "shock" no Hospital de Pronto Socorro, após receber curativos no Posto Central de Assistencia. Em seu poder não foi encontrado nenhum documento que facilitasse a identificação.

ATROPELAMENTO

JOSE' CUSTODIO FERREIRA, comerciario, com 23 anos de idade, residente á rua Santa Cristina, 15, foi colhido ontem, no largo da Lapa, por um automovel particular, cujo motorista conseguiu evadir-se.

A vitima que foi medicada no Posto Central de Assistencia, sofreu escoriações generalizadas.

FUGIRAM OS LOUCOS

Foi comunicado á delegacia do 29.º distrito policial, pela administração do Hospital D. Pedro II localizado em Santa Cruz, que desse estabelecimento fugiram os loucos Sebastião Soares Barbosa, de 33 anos, residente á rua André Pinto e Carlos José da Costa, de 36 anos, com residencia ignorada. Ambos ali se encontravam internados em tratamento. A Delegacia de Vigilancia e costumes está a cata dos dois doentes.